明治卅九年九月廿日第三種郵便物認可
中華郵政局掛號認爲新聞紙類

盛京時報

戊辰年陰歷十一月初七日
昭和三年十二月十八日
中日紀元[illegible]

◎本報價目◎
每張現大洋五分
每月現大洋九角
▲外埠連郵價目
每月現大洋壹圓
半年現大洋五圓五角
全年現大洋拾圓
▲告白刊資
一行五號字十五字起碼刊資一日每行現大洋
當面另議

發行人 宮川貫作
編輯人 菊池貞二
印刷人 石原庄太郎
發行所 盛京時報社
盛京時報支社

閩省鹽務糾紛有解決望
教會議決請省委任調停
財政部亦電請楊主席維持

福州訊云。閩省鹽務統一之局。因海軍拒絕運署翻委下遊各場知事局長。並將各該局場課款截歸運副。致復呈糾紛。茲又以此案動教育經費問題。緣閩省自本年十月份行教育經費獨立。按月教費由鹽稅項下指撥。鹽務局面既生變化。收入當然減少。運署對於教育費無法負責撥付。本月五日下午□時。教育經費委員會。爲此事特在教育會開會討論。到者有徐桴陳培鋕吳運使歐陽英鄭貞文等七人。由徐桴主席。先由吳運使報告。略謂上月因鹽務機關行政系統。忽有變動。以致減縮稅收。教育經費因之亦發生阻礙。時間頗有直接關係。懇請各委員共同討論解決方法。次徐委員桴發言略謂鹽務機關問接。於教育經費。亦有更大關係。惟行政系統問題。事屬行政範圍。本會各委員有係付省政委員者。自不應討論。至與教育有間接關係。當設法解決。倘或一時未即解決。仍望運使將行政系統問題與教育經費問題分開。如果稅收不能足額。當可將□解款特派□等項正稅增撥。無論如何。教育經費應請運使負責維持。照撥付。以表現教育經費獨立之精神。而副極表贊同。因省政府成立以後。極注重教育之決心。次陳委員培鋕發言。略謂本人對於委員意見。教育上一切計劃。尚能逐漸推行。博得社會同情。萬一教育發生動搖。必使教育前途感受困難。故必請運使對於教育充量維持。至行政系統問題。運使既有呈文呈請省府。再由程徐各委自接洽。想亦不難解決。次經主席徵詢吳運使意見。亦以徐陳兩委員之言爲然。當經議決。此後教育經費無論如何。由鹽運使完全負責。儘先撥付。至財政部方面。對此事已有電分致楊主席及運副。其電文云(一)楊主席幼京兄鑒。閩省鹽務百端待理。行政稅收。急難統一。已令吳運使遵照悉心整理。務乞吾兄就近以協助。俾易收效。至紉公誼。宋子文印(二)廈門蘇運副鑒閩省鹽務百端待理行政稅收。急應統一。已令吳運使實遵照切整頓。仰該運副遇事稟承該運使命令。悉心襄助。以期該省鹽務稅收。迅速統一。切切此令。部長宋印。海軍方面頃有覺悟。聞楊主席已兩度具函請吳運使前往其私宅接洽一切。如何解決。尚無確數日。方見分曉也。

吳傑變兵經過

北平訊云。方振武昨日有電致吳忠信。報告解決吳傑部變兵經過。並謂已另電呈報總部。原電如下。吳主任禮卿兄勛鑒。統密。吳傑乘隙叛變一案。歌(五日)日電呈蔣總司令。文日。南京總司令勛鑒。吳傑乘隙叛變。前經電呈在案。除由追擊官佐士兵。當場擊斃二百餘名外。尚有附逆之團營長佟福山。楊德明。任玉山。李興泰等四名。及吳逆親信士兵。均經先後捕獲。職於七日親提審訊。立予槍決。以肅軍紀。脅從士兵。暫分別繳械遣散。並懸賞通電各方。嚴緝吳逆到案審制。理合將辦理經過情形。再電呈報等語。知關垂注。謹此奉聞。方振武真(十一日)。

四前總部之裁編計畫

北平四日電云。第四集團前敵總指揮部所屬軍隊。自改爲四師後。總指揮白崇禧。即召集各上級軍事會議。決定自十二日起實行裁編。先裁編駐北平附近軍隊。日昨白崇禧致電王澤民。廖磊等。召即返回北平。以便着手進行。今日上午八時。王澤民。廖磊乘專車一列。自古冶防地返回北平。午前十一時。在九爺府集合裁遣。編制。辦理各組委員。開一次會議。協議裁遣軍隊步驟決定。先由劉春榮。李雲淞兩師着手。官兵一律發給足餉一個月。下午一時王澤民學周會同參謀處長余星樓。經理處長張恒等。赴西苑點裁劉春榮第八師。明日再點裁南苑李雲淞師。俟將北平附近團軍裁遣完畢後。再赴唐山。古冶。開平。灤州一帶。定兩星期內可點編完竣。第四集團軍總指揮部。已領到漢口總司令部所撥之遣散費五十萬元。

鹽務稽核所實行南遷
總所仍設南京上海設辦公處

滬訊云。鹽務稽核所自宋部長發表宣言後。其管理職權及支配款項方法。均由財部主持。稽核所專辦征收鹽稅暨稱放鹽斤等事。暗中已將鹽務實權挽回不少。惟稽核所總辦一職。關係重要。聞宋部長所選任之劉宗紀。(字文滔)在鹽務中任職多年。才具優長。明澈事理。凡所措施。多以和平手腕。實行整頓決心。其會辦洋員斐利克。本已聲言遵守鹽務新辦法之範圍(即各稽核分所於征收鹽稅後。存入征收之中國銀行。登記財政部帳目)刻宋部長已令將稽核所實行南遷。惟總所仍設在南京。上海設辦公處一所。已租定四馬路外灘通商銀行二樓。連日劉總辦及斐利克正在會商組織云。

新詩

◇不盡的懺悔
(麗心)

倘使這是可以懺悔。
我願向不可知之上帝祈禱!——
請你禁止我的一切言詞
讓我成爲一個啞子!——
△
我不願獨立在崑崙第一之高峯。
迷失我之良朋。徜徉在深谷。
我更願隱處於深源之泥
聽青蛙低吟。看魚兒輕唱。
△
遙看西方絢麗之紅光。
太陽既將沒落於蟠畹。
璀燦之彩色綺霞。
已漸藏匿於天際。
△
晚間我舉手捫着天心。
宅僅像是一團荼灰之冰塊。
萬物失却太陽之光熱。
宅本身都將變成黯澹無色!

◇上第一綫
(冠羣)

一九二八。九月。北平。
咳!樹葉!
你是世界的弱者呵!
經秋來狂風的摧殘。
寒霜冷露的侵蝕。
無力抵抗!——
只是枯萎。凋零。
沙沙地隨風飛舞着。
噤着寒顫。
又似乎作最後的哀鳴。
△
人生的過程不過是酣戰的一幕。
四周滿包圍着惡魔。
凶獰獰地向人!
翹擊着。壓迫着。狼吞虎咽着。
呵!我們有我們的鐵骨
那能無抵抗的屈服?
無抵抗地屈服。
是弱者的表現!
我們要反抗!奮鬥!作上最前線!
惡魔的勢力是鍛鍊人類精力的武器。
是激發人類天良而與之作戰的導火線。
呵。朋友們。反抗。奮鬪。上第一綫!

津浦路局修理黃河橋

津訊云。津浦路黃河橋。因濟案未解決。迄未實行修理。路局以該橋前經被炸壞。但損毀程度。尚不甚大。若日久不修。冬令水凍。橋身受冷收縮。所有被炸損傾斜之處。原來所留漲隙。既已均無餘裕。再一經凍。勢必至有塌倒下墜之虞。明年修理。工程將擴大數倍。因此經路局與日方交涉。專爲救路起見。先將損毀處支架。使復原狀。免致日久難修。架起之後雖可行車。亦必待濟案解決。再行恢復全路交通。如此辦法。日方已允照辦。故修橋不成問題。業經津浦總局。委定第一總段工程司陳組詒負修繕之責。並得調用各段工程司襄助。另派第二段工程司胡升鴻專任籌備購料及修橋時應需一切設備。前日該工程司已由天津檢齊應用材料一列車。開赴黃河北岸備用。一俟布置完竣工程即可着手。擬儘本冬之內。將各傾斜處支架竣工。再續修其他各部工程云。

魯省政府肅清膠東計劃

濟南訊云。山東省政府因迭據報告。膠東一帶匪軍。攻城劫寨。焚殺擄掠。無所不爲。現已電請國府。決意派隊前往痛剿反動軍隊及小股土匪。以除後患。聞其計畫。擬分三路進兵。計東南一路。由劉志陸帶新編軍。從日照向諸城一帶進剿。東北一路。由任應岐軍。從武定向廣饒一帶進剿。此外另由駐泰之第二集團第三師第七旅王康德部。從泰安向萊蕪博山一帶進剿。聞以上各軍。已下動員令。日內即將開始動作。惟膠東各雜色軍隊。自得以上消息後。均頗現恐慌之狀。現爲個人之利害關係。乃各派代表。彼此表示好意。日資聯絡而便抵禦。是以駐萊蕪都原餉等先臨朐一帶之朱泮藻黃鳳岐等部。爲先發制人計。首先聯成一片。將以上各縣附近之國軍機關。實行驅逐。並大捕黨員。昌益都等縣之縣指委。昨均紛紛逃回泰安。向省府報告一切。又佔據棲霞海陽萊陽等縣之施中誠部。現已實行與烟台劉珍年軍合作。將以上各縣縣長及公安局長。如張景漢孫亭張□堂等。一律驅逐。另換所部自接充。劉珍年雖派代表向國府接洽。表示服從。其種種舉動。則仍不脫直魯軍閥舊習。故國府對劉頗爲不滿。認劉寄對黨國無誠意。決意剷除。至駐防膠州一帶已受黨軍改編爲革命軍第十六師師長之顧震部。表面似已輸誠黨國。然省府所委之膠縣縣長。顧氏予以種種掣肘。使其不得蒞任。而顧氏則擅派一路名餘暫代。並派嫡系軍隊盛祥本旅駐防王台。膠縣縣名。縣政府現設該處。以資保護。而顧爲籌措軍餉。擬奉顧令。假縣長名義。召集該縣各區區長會議。預征十八年。地丁銀以充軍餉。每地丁銀一兩。征收大洋八元。外加附捐大洋三元五角。並飭令各社莊長。協同鄉約。催令糧戶赴速完納。以濟軍需。否則以違抗國稅論。顧又擬發行紙幣四十八萬元。以

王伯羣呈辭交長全文

南京王伯羣十一日上國府辭呈如下。

呈爲軀羸多病。懇請准予辭職事。竊伯羣自十六年五月十六日奉命組織交通部。就任至今。力小任重。報稱艱難。始事之日。凡百草創。內無成案可稽。外未統一各省。加以軍事倉皇。北伐緊急。運輸孔亟。日夕不遑。竭圖目前之維持。未有根本之建設。此伯羣內疚於心者也。迨本年五月。北伐雖見告成。交通到破壞不堪。道路阻長。情勢睽隔。乃別設平津。督飭整理。尚爲駐軍。內外相維。然而四政多受摧殘。負積有如山積。顧標失本。治絲愈棼。此伯羣內疚於心者又一也。欲求恢復舊觀。必先集思廣益。故出巡回都。立即召集全國交通會議。議決方案多種。酌情審勢。期諸實行。奈以環境推移。經濟竭蹶。未能次第實現。此伯羣內疚於心者又一也。今幸政府重開。五院新建。鐵道分立專部。交通職務較簡。復膺新命。自應繼續奮勉。藉圖後效。以彌前愆。無如孱弱之軀。積勞成病。便血失眠諸疾。近更有加無已。際茲訓政伊始。建設方殷。自應讓賢。以重交通。圖報黨國之日方長。祈假山澤之地小休。所有因病辭職緣由。至祈俯賜核准。即日另簡賢能。以免隕越而重職務。不勝感激待命之至。除分呈行政院外。謹呈國民政府。

鄭徐部移防

北平訊云。鄭俊彥徐源泉等部。將來縮編。已近完竣。鄭部改編爲四十七師。由陳調元任師長。現即調至津浦之馬廠小站一帶沿津浦線附近駐紮。與陳氏原有部隊聯合一起。以便訓練各節。至於徐部改編之四十八師及第二旅。前日亦奉到國府來電。飭奉蔣令。開駐皖北之亳縣渦陽蒙城一帶。整頓訓練。徐以所部共有一師一旅。是否須全行開拔。曾電京請示。並報告所部咨遣者已於六七兩日分別送回原籍。即今日已得參軍處復電。謂開赴皖北。係指所屬師旅全部。若速遵令辦理。並將遣散情形。及開拔準備。隨覆電京呈報等語。預料鄭徐兩部。不久將由宣化懷來一帶向南開拔。

克蘭將來華

北平訊云。前美國駐華公使克蘭氏。已由工商部長孔祥熙聘爲名譽顧問。克氏近有電致孔。謂彼將於明年來華視察。刻日出發赴近東。漸埃及。印度。而來中國。但如中國政府須其早日來華。彼即直赴印度。即行來華等語。聞克氏自退任駐華公使職後。即久居紐約云。

廣告

上海青島行(滿鐵航路)
▲榊丸 十二月十二日
▲筥崎丸 十二月十七日
▲大連丸 十二月十五日

天津行
▲長平丸 十二月十八日
▲天潮丸 十二月十三日

龍口行(往復共旅順不行)
▲龍平丸 十二月十五日

香港行
▲[illegible]丸 十二月十九日
▲煙台丸 十二月十五日

大連汽船株式會社 電話四一八五番
專屬貨客經理店 永和公司 大連市敷島町六番地 電話七二七五番 七八六八番

茂興建築公司緊要啓事
敝公司現今在南市場一帶有塡地黃土約一萬餘方如有用者請向該處五經路南頭半壁街接洽可也恐未週知特此露佈

中華滙業銀行改組委員會緊要廣告
爲通告事本行爲中國股東開會議決改組本行爲純粹華股並推舉委員積極進行在此改組之時必經相當程序不得不暫行休業一週月一俟改組就緒再行通告除呈官廳外恐各界有所未悉特此通告

訃
不孝宗昌罪不自殞禍延顯考錫五張府君痛於中華民國十七年十一月十日即夏曆戊辰年九月二十九日子時壽終連府正寢距生於咸豐二年正月初九日未時享壽七十有七歲不孝侍奉在側親視含殮即日遵禮成服暫厝西崗子天后宮擇期扶柩回籍安葬叨在
鄉世寅誼友戚
哀此訃
聞
謹擇陰曆十一月十四日 十五日 十六日 十七日 即陽曆十二月二十五日 二十六日 二十七日 二十八日 成主 家祭 領帖 稽顙
開弔 懇辭 如蒙賜唁請寄 青島東萊旅社 天津法界國民飯店 奉天南站福順棧 大連西崗子天后宮
孤子張宗昌泣血稽顙
齊衰期服孫濟樂泣稽首

吉海鐵路工程局廣告
查本路自朝陽鎮至磐石一段業經通車營業現在磐石至小城子線路工程復經完竣不日將達烟筒山所有由朝陽鎮開行之客貨列車訂於本月十五日進展至小城子站所有窰麥楞小城子兩站即於是日開始辦理客貨營業除將行車時刻另行規定列表附後外恐未週知特此廣告

吉海鐵路工程局
混合列車時刻表
中華民國十七年十二月十五日實行

上行(北行)十二次 時	分		站名		下行(南行)十三次 時	分
午前7	00	開	朝陽鎮	到	4	50
8	02	到	靠山屯	開	3	48
8	04	開	靠山屯	到	3	46
9	00	到	磐石	開	2	50
9	20	開	磐石	到	2	21
10	16	到	窰麥楞	開	1	25
10	37	開	窰麥楞	到	1	23
11	50	到	小城子	開	午後零	10

附有大贈品歲幕大賣出

十二月三十一日止
大贈品以外
照定價九扣

前當日本曠古大典奉祝聯合大賣出時敝行架荷衆位賜顧謹此申謝此次爲酬謝主顧特主辦破天荒附有大贈品大賣出並爲一掃存貨起見更特所有商品按原價九扣以付主顧惠眷之雅意即請乘此千載難逢機會源源賜顧是荷每購貨一元奉送贈品券一張

◉聯合大贈品
一等 價值一百元物品 十張
二等 價值五十元物品 十五張
三等 價值二十元物品 廿五張
四等 五元商品券 一百張
五等 一元商品券 五百張
六等 五角商品券 千五百張
七等 一角商品券 所餘全部

新到貨 敝行
白金金鐘表 自三十五元至三百七十元
金剛石手鐲 自二十九元至二千五百元
純龞甲製烟盒 自十一元至一百十五元
十八金製鉛筆 新式
十五分一打掛鐘 十五 六元角
實用手表 自五十元至七十元
大理石坐鐘 五元以上
調製大連一流日本商店共通之共通商品券 自四十五元至三百五十元

總行 大連浪速町二丁目 近江洋行 電話四四四六番

全白褥單 人人必需
尺濶五尺五寸長經洗耐用與市上所售市布不同今爲提倡新出品超見原價每條一元七角特價一四角五分每人祇限一條
禦防脚上凍瘡請速購最有名的毛襪線襪特別大減價 男女小孩俱全
三角牌毛巾 白者潔白柔軟花者顏色不退入水即漲人人歡迎
總發批所 三友實業社 地址奉天鐘樓東 電話二五三一號

天新祥綢緞顧繡莊廣告
本號新到冬季應需各種綢緞呢絨一律八扣大出賣兼售口外高貴羔皮價極廉如蒙賜顧無任歡迎
內寓杭州武林公司綢緞批發處 中國電話二四八一
奉天鼓樓南天新祥綢莊啓

丙寅海外貿易公司
小西關電車路 機械部
中國電話 九五〇 一零八八 / 日本電話 一八四 三二一

本公司代理歐美著名各大火車製造廠家推銷各種新式機關車頭花車貨車鐵篷車鋼軌叉道及一切應用材料且敝公司經辦東省各處鐵路車頭材料甚多經驗稍富倘蒙詢購估價極其迅速

唐山馬牌洋灰
純粹國貨
THE CHEE HSIN CEMENT COMPANY LIMITED
[illegible]

南京暴行事件眞相
爲反國民政府派之陰謀
（十五日南京發電）

關于十三日排日示威運動之眞相據可靠消息因王正廷自任外交部長以來中國與列國修改條約進行頗呈順利然現時政府部內蔣介石胡漢民馮玉祥閻之晤門之紹如胡漢民反對意此兩條約即其一例又極端左傾派分子以爲改約成功後恐現政府對外信用增進基礎鞏固反政府系之共產黨及大學學生等企圖陰謀乘政府內部軋轢之際以愛國運動爲表面理由實行反政府運動襲擊王正廷之官署

中日關稅交涉進展
（十六日上海發電）

宋子文矢田兩氏于本日十六日總領會見關于借款問題及其他有所協議查商議結果雙方均謂進行未如何等發表程度惟一般觀測各案略有解決曙光

滬關正式發表徵稅
（十七日上海發電）

本埠稅關以稅關長梅祖 稅關監督陳其采兩氏名義附上十三日春記正式公布大致如下 茲奉國府命令定自明年二月一日起按照新定發表之新稅徵收關稅

綏遠災歉慘狀
（十七日北平發電）綏遠地方饑饉仍待救本年災歉收一百排萬人口號中八十萬人無糧可食殆皆餓斃老幼不堪勞働者流離載道美貌婦女竟願以三四十元錢賣身以救家人其慘狀莫可名狀

日總領事抗議反日會
（天津十五日發電）加藤總領事依日本商業會議所之要求決定對反日會抓捕抗議

禁止示威運動
（上海十六日發電）國民政府對于集會及示威運動等項發出禁止命令當此反政府派策動熾烈之時擬以此遏息事端

中英稅約進行
（南京十六日發電）中英關稅交涉昨日會見大體意見已經一致當于十七日之第四次會見修正字句後同時簽字

中國整理債務會議
定明年二月在上海開會
（十七日北平發電）

列國于明年春在上海開中國債務會議現已協議決定于明年二月一日開會因于聯改訂中國關稅之列國債權協議提示其標的裁決方法可爲列國今後對華協調與否之決定會議

全國代表大會議案
（十六日上海發電）

國民黨第三次全國代表大會決定於明年三月十五日開會其大會提出議案內容大致如下

一、自己政綱經理之教義爲主前者一切法令規定須一貫統系法令內不准留反動思想者以信用完足亦使國民黨團結鞏固
二、依據第一百七十二次之中央常務會議公布之訓政綱領更須確定黨政府人民所行使之政權治權等區別方法
三、本黨部與各之黨部之職責須規定嚴明期在訓政期中本黨部爲支黨部總機關相當適當之公會
四、確定人權民權之根本原則與行使之範圍
五、確定政綱執行方法之順序爲實行政治標準
六、確定教育方針與制度原則
七、確定國防與外交方針
八、確定經濟建設之實行方針
九、確定黨部之工作設計原則與組織
十、中央全體會議時確定提出大會之議案

承認西原借款問題
宋子文極力否認此案
（十七日上海發電）

西原借款案勢將引起財政部長之責任問題宋子文以承認此案一節爲屬子虛且自否認惟一般頗爲重視茲據確實側面消息者云中國之內債問題頗形複雜何人任財政部長亦須辦理決乃于本年六月國全國經濟會議關于國債案協一決定組織國債委員會討論辦法並曾將審查委員會核定其實施行外內其整理安全無告之計劃如外債之合法與否應由上項機關討論審查而後決定此次西原借款案亦屬同列如認視上項機關決議亦不能承認云云

蘇俄中央委會閉幕
（十五日莫斯科發電）

自本月十日起開會之中央執行委員會於本日閉會此次會議承認本年度豫算七十七億三千萬盧布並表決[illegible]成五分增收案

美上院與非戰條約
（十四日華盛頓發電）

非戰條約批准案審議中之問題有利於上院外交委員會因有主張保留者故該委員會對本案決計延期爲主張保留主義者在外交委員會本次決議不作爲附帶決議之意向

民政會議開會
（南京十五日發電）內政部第一次民政會議于本日午後一時開會出席各省代表

豫北一帶災情

北平訊云。中國華洋義賑總會昨接衛輝來函報災。謂河南黃河以北之汲縣新鄉輝縣滑縣陽武洪縣封邱延津濬源獲嘉溫縣等十餘縣。居民共五百萬人。本年旱蝗水匪相繼爲害。益以寒霜早降麥苗更重。各縣農收平均去秋約收四成五。今春四成。今秋則落至二成五。除封邱一縣去年秋收二成。今春收九成。秋收六成及滑縣今年秋收六成。災況較輕外其餘各縣今年秋收只一成至三成。封邱災情最重。滑縣其次。陽武一縣災民占十分之八。餘縣更輕。故陽武一縣之災民。均需增至百分之九十五。次之輝縣新鄉延津兩縣。亦將增至百分之九十。洪縣獲嘉等縣。亦有十分之七。明春災區。將更增大。陽武洪縣二縣十八各種糧價。均已增加一倍。惟封邱一縣因本年春秋二收較佳。仍求賑濟。總之豫北全區時賑均屬緊切。若能及早救濟。則春饑民或可減少。否則難於維持云。

全國代表大會
組織及選舉法

上海訊云。（十三日）中央第一八七次常務會議。出席者。孫科譚延闓胡漢民蔣中正戴季陶。列席者。褚民誼白雲梯王寵惠陳果夫丁超五葉楚傖吳鐵城蔡元培周啓剛繆斌邵力子。主席孫科。討論事項。（一）中央組織部提出第三次全國代表大會組織法選舉法草案請核議案。決議修正通過。（二）蔣委員傳賢等提出三次全國代表大會請指定蔣中正胡漢民譚延闓爲[illegible]案。決議[illegible]。（三）[illegible]黨務指導委員張知本[illegible]遺缺以冷御秋補充。（四）決議安徽省黨務指導委員[illegible]唐陳先調回中央。另有任用。又指委王昇拱駢兆枝郁職照准。遺缺以吳醒亞賈華孫希曾用燦補充。（五）組成立特別黨部之各集團軍總司令部。其所屬之組指揮部。不必成立特別黨部。（六）凡與中央編制已經中央許可之陸軍各師。准予籌備特別黨部。（七）東省黨務改組之各事。不再組織派員籌備黨部。

▲第三次全國代表大會組織法

（一）全國代表大會由各省黨部特別市黨部各海外總支部鐵路黨部及海外各總支部之各直轄特別黨部。及由中央指定之代表組織之。（二）全會主席團。由中央執行委員若干人。經大會通過組織之。（三）全代會期。定十日。但依事實之必要得延長之。（四）全代職權由總章二十八二十九條規定如下。甲。推及薦採行執中會及其他中央各部報告。乙。代改本黨黨綱及章程。丙。決定對時事問題應取政策及政略。丁。決定中央執行委員候補監察委員人數。戊。選舉中央執行委員候補執行委員及中央監察委員候補監察委員。（五）全國代表會開會時。中央執行委員及中央監察委員候補委員均得列席。但只有發言權。（六）[illegible]（七）全代會之議事。以出席代表過半數之同意決之。（八）主席代表全體。過半數代表時。得十人以上連署得提緊急臨時動議之權。（九）全代會議事規則另定之。（十）全國代表大會經費。由中執會決定。（十一）全代會於中央黨部所在地舉行。（十二）全代會代行秘書處及代表資格審查委員會。由中執會組織之。（十三）全代會應設提案審查委員會。議案起草委員會及決議案整理委員會。均由大會推舉負責人員組織之。（十四）本組織法由中執會議決施行。

▲第三次全國代表大會選舉法

三次代表大會選舉法。共十八條。（一）全代會初選代表。依黨章第九章第八十六條乙項規定。由區分部選舉之。初選當選人。以本區內黨員爲限。其選舉手續。以無記名投票行之。（二）第一次複選機關。規定爲縣執委會。第二次複選機關。規定爲省執委會。但在特別市選舉。（三）複選準照上級黨會決議案之代表產生法。（四）各省市執委會應於十八年一月一日起通告所屬辦理初選。先呈中央核准。（五）選舉人及被選舉人。以曾經十七年登記合格領有新黨證者爲限。（七）區分部應選出初選代表。一人以上。人數在三十五人以上。得選舉二人。六十五人以上。得選舉三人。（八）縣市黨部所屬黨員。如在三百人以下者。應舉出第一次複選代表一人。三百人以上一千人以下者。得選舉二人。一千人以上二千人以下者。得選舉三人。二千人以上三千人以下者。得選舉四人。三千人以上得選舉九人。但至多不得超過五人。（九）各省市代表。至晚須於十八年二月底以前。一律產出。（十）海外各總支部代表之選舉。爲兩級制。其名額均由中執會於不屆登記期滿後。審查各該黨部黨務發展情形。決定公佈之。（十一）各種特別黨部代表選舉法另定之。

朱兆莘之外交形勢談
改訂新約與歡迎外資

廣州訊云。外交次長朱兆莘。最近偕同粵省同交涉署辦公。對於外交事務。仍在粵籌備。曾向報館發表消息。謂朱氏近日在當局商定。在日廣州政治分會第八路總指揮部廣東省政府三機關聯合舉行紀念週。李濟深特請朱氏出席作政治報告。朱氏報告中央政情及外交甚詳。關於政治方面。朱對首都市政極稱許。謂首都已築成直線之馬路。爲全國各省之冠。至對外交方面。朱氏亦有詳細之演講。摘錄大要如下。南京在昔日雖屬一都城。荒涼已久。新式建築完無所見。對於起居極不安適。即就飲料水而言。不但吸取困難。而且水質不潔。建築物亦多簡陋。若覓房屋爲使館者無一適當。故使館尚未遷。並另有建館宇不可。但外人在內地建館。手續繁雜。非得該國國會通過。不易領建館。若各國使館決定南遷。則建館問題。非一年內不能解決。在外人自建使館。既有此窒礙。在首都亦一時無適當館址。若使各國公使赴寧。未免令人難堪。當局權宜計。祇有催促各使先行北遷。因遇有交通尚覺便利。往返接洽。不甚阻滯。兩閱月前。各使對內[illegible]問題。尚持觀望態度。最近各使。鑒於時勢已見。已相繼就我。最後英公使亦不能不南下矣。我國民前此之根本心理。受外力壓迫太深。對外時存恐懼心理。自從去年北伐以後。進行交涉者。民氣與爲後盾。進行比較順利。故每能收回。本年以來不見甚困難。現在外交形勢。已非往昔比。外人已有尊重我國主權之表示。故希望與我國另訂新約。以期增進兩國之友誼。我外交當局如業保護彼等之商務。亦樂與訂新約。現在國中已入於訓政建設時期。另訂新約。不特歡迎外人之投資。並歡迎外人在國內投資。非不是一件無益之事。數十年前之日本及美國。何嘗不藉外資以助其國內建設事業之發展。卒成今日之強盛。但歡迎外資以發展生產事業。則有利無害。若用諸於消耗。如濫用於軍事一途。則國家之公債。斷斷以爲不可。但歡迎外資投入。必須有一條件。即無論如何。必須我國法律制裁是也。至對於外交。現在之事。不僅在昔日。本人以爲不平等條約前外人聯合對我。今則均勢已破。從[illegible]

浙省財政公開

杭州訊云。財政廳長錢永銘。以建設廳財政公開。有一節要者係特於一八五次省府會議提出財政公開案。經議決照辦。茲錄原提案如下。查財政公開。所以示大公而昭信實。爲廳長政府之入手辦法。本省金庫收支各款。在昔已主張公開。每月收入支出按月結算。分期製表公布。[illegible]以期財政公開。[illegible]分別公布。可期周知。[illegible]是否有當。敬候公決。

蔣介石表示治蒙意見
蒙古政治當歸蒙人行使之
蒙古代表團條陳治蒙意見

南京[illegible]電云。國府主席。於九日[illegible]下午六時。在三元巷寓所接見。蒙古代表白雲梯等十八人。[illegible]一本民族主義。[illegible]所有蒙古政治。自當歸蒙人行使之。外蒙現爲赤俄所[illegible]實爲中國與蒙古之危機。全國民衆。應聯合起來。一致對外。[illegible]吳（鶴齡）代表[illegible]至八時餘始散。所有蒙古代表團條陳治蒙意見。照錄如下。

[illegible]

令內地同胞易地而處。則其反感之深。想必有過於蒙人者。且以蒙人屈服性成。爲國心長。故在改省確定之前。會經電請從緩。消乎明令公布以後。遂亦忍泣吞聲。不復以對。蓋恐有礙中央之威信。致背戴迎三民主義之初衷耳。然若望其與新改之省竭誠合作。恐亦絕不可能（未完）

泗陽發現土匪

上海訊云。泗陽發現土匪[illegible]

察綏連合剿匪

北平訊云。多倫方面有土匪發現之說。察哈爾省府除飭張北警備司令部[illegible]並函察境各軍一體協剿。[illegible]綏省政府主席[illegible]以察綏兩省。轄境相連。對於剿匪事宜。允知聯絡辦理。因一面與察政府代主席楊愛源接洽。一面發表黃膽初爲綏遠剿匪司令。聯合剿匪事務。楊氏甚有贊同。並且大同方面有警備司令許金源接洽。察綏兩省之連銜。尤有聯絡進行之必要。[illegible]成立察綏晉三方面之剿匪大聯絡。

浙皖兩省劃界問題
政府決請行政院派員會勘

杭州訊云。浙皖兩省。[illegible]桃林莊[illegible]以西坑口爲界[illegible]擬由浙省政府請行政院派員會同兩省政府所派人員勘定管理。此項年來糾葛。當有劃清之望云。

平奉交通及灤東撤防

北平訊云。奉代表邢士廉在平時對於平奉交通及灤東撤防兩項問題。會與白崇禧商洽。所商之內容。關於平奉交通一事。[illegible]關於灤東奉軍撤防問題。[illegible]

張繼請延長政分會

北平訊云。北平政分會自前日[illegible]致中央電。[illegible]原文如下。[illegible]

氣象

本日預測　晴間陰

昨日溫度　最高零下七度八　最低零下一九度六

（十日印）

經濟欄

◎包米收量之估計
南滿較歉北滿豐

據滿鐵調查本年度東省包米收量最終估計如下收量計一百九十三萬二千三百三十噸較上年實收量加四萬五千二百七十噸又以各地分配（單位一噸）（一）南滿地方▽奉天迄南[illegible]

◎平金融風潮近況

[illegible]

◎三等豆開市情形

據埠糧市[illegible]

大連取引所三等混保大豆交易自十五日開始即一月十五日期貨即市開價五元九角收價五元九角六分[illegible]

◎美國百貨店合作

據紐約電美國百貨店二十二家合作問題現已決定以資本金十億美元組一百貨店聯合管理由[illegible]擔任由一般組織調查聯合會之前途結局爲組織世界零售百貨店大合作計劃之核心亦意料中事云

（前黎大總統題字）

醫國良方

中華民國九年一月 黎元洪題

（前國務總理題字）

女界福婦科靈藥

孫寶琦題

康忠全大醫士秘製

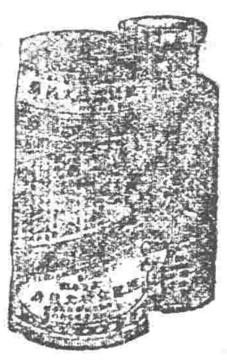

（世界第一最新婦女靈藥）

◎女界福治愈婦女數百萬人有病治病無病強身美容補腦長生不老人人適宜良藥◎

女界福經中國政府立案註冊又經各省署道署縣署各警廳各警所及各省實業廳各市政化驗立案嚴防假冒假冒必究

（前徐大總統題字）

利濟羣生

徐世昌

（前山東督軍題字）

女界福婦科聖藥

戊辰春 田中玉

（奉天市醫公所立案許可）

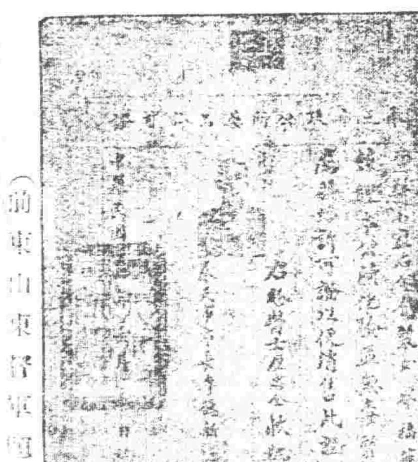

（奉天儒名張林屋題字）

德洽坤維

康忠全先生女界福之聖藥 林屋張樹宗敬題

（恭親王題字）

福壽康疆

恭親王

（朱將軍題字）

女界福聖藥

朱慶瀾書

（前兩湖王巡閱使題字）

女界福婦科聖藥

王占元

（現代書畫大家張伯川先生題字）

同登壽域

祝康忠全先生女界福聖藥 伯川張焘

●驚●天●動●地●救●人●無●數●

婦女救命靈藥

一最新發明一 一全世唯一一

●天●下●第●一● ●婦●科●靈●藥●

女界福

「女界福」主治婦女百病萬應萬靈百發百中的奇效靈藥也

「女界福」純係煉取世界珍貴藥中之精華。聘請藥物學專門大家。以最新科學之學理。配製以成之者。久蒙全世界。著名醫學專門諸大家。多年實驗保證有效。認為當今世界婦科百病無上之靈藥。因此風行全世。到處歡迎。人人信仰。所治婦女經脈不調。久不受孕。赤帶白帶。腰腿疼痛。產後危疾。一切女痨。婦科百病。莫不藥到病除。百發百中。萬應萬靈。曾蒙政府立案註冊。又蒙各地官署。實業廳。警察廳。道尹。市政公所。化驗立案。以外世界醫學藥學諸專門大家。化驗證明有特效。及各界來函感謝。一切有效證書。等數萬餘份。不及備載。而此「女界福」主治婦女百病之神奇特效不言而喻矣。今將「女界福」主治能效。略記於下。

▼「女界福」治婦女諸病表！

子宮諸病 久不生育 經脈不調 色氣不正 白帶赤帶 乾血成痨 一切女痨 氣痞血虧 產後諸病 產後險症
腰腿痛疼 五心發熱 筋骨麻木 筋骨痛疼 常患小產 不思飲食 精神恍惚 夜患失眠 心虛心跳 自汗盜汗
四肢無力 下元虛寒 肚腹常痛 癥瘕積聚 虛火上升 頭痛眩暈 肝氣橫行 胸膈脹悶 嘔吐噁心 腫虛下陷
驚悸怔忡 臨產腹痛 交骨不開 惡露不盡 面色憔悴 面無血色 諸虛百損 耳鳴面熱 勞傷咳嗽 畏冷盜汗
心灰意懶 知覺呆笨 體格不展 志意薄弱 無力進取 常患感冒 美容減色 形容枯瘦 眼花發昏 腦弱健忘
不耐勞苦 受驚失色 肝胃氣痛 消化不良 產後虧損 病後虛弱 久病虛弱 產後衰老 憂慮過度 生兒瘦小
老人眼花 身虛腳腫 大便秘結 老人肌瘦 老人夜嗽 老人失音 久瀉不愈 小便頻數 老人步難 老人耳聾
老人氣短 幼女夢尿

▼平常婦女常服「女界福」增力表！

增加氣血 增加健康 增加發育力 增加生殖力 增加筋力 增加消化 增加壽齡
增加骨力 增加操作力 增加耐久力 增加體溫 增加精神 增加聰明 增加志向
增加日力 增加聽力 增加智慧 增加記憶 增加思想 增加膽略 增加喉音
增加氣魄 增加美顏 增加不老 增加腕力

▼每瓶現大洋壹圓五角

▼外埠函購郵費不收

▼批發章程函索即寄

留心假藥

女界福真縮圖

註冊商標

近來無恥奸商用心欺世盜財以殺人之毒質做造藥名不一而足小同大異者有之大同小異者亦間有之一但誤服該等假藥不但於病無益反而自殺自身萬望購用諸君須務認明「女界福」真正真樣之縮圖及「女界福」真正之註冊商標為証以免兩誤是幸

「女界福」總發行處

德記全棧大藥房

大連平和街四八 （電話二一二八五番） （振替大連四四七六番）

總理 康道忱

「各埠藥房商號皆有代售」招募外埠代理店如有願為代理者函商即覆 章程函索即寄

◎◎◎◎◎◎

贈送美人畫牌

本房新印美人畫牌特別精美凡至本房或至各地各代理店購買女界福一瓶者贈送美人畫牌一張以資報酬但以一個月為限過期無效

女界福奉天總代理店 （各埠各藥房各商號皆有代售）

奉天鐘樓南路西三層大樓

大成大藥房

總理 趙浴春 電話二五二七號

女界福批發處營口和發藥棧長春謙益東安東廣豐裕哈爾濱洽興順

政治委員會
就保安委員會改稱

東北政治委員會自王那兩代表返奉後即有設置聲浪傳入吾人耳鼓茲調查當局意旨以前東北臨時保安委員會係採用委員制委員由民衆推戴產出與政治委員會組織法適相吻合決定以臨時保安委員會改稱東北政治委員會內部組織暫不變更委員則爲張學良張作相萬福麟楊宇霆王樹常袁金鎧劉哲莫德惠翟文選常蔭槐張景惠將來推張學良爲主席云

訓練總監之逐鹿

新軍制度除各旅自設一訓練處外並另設一訓練總監部置總監一人爲全旅訓練之綜合機關訓練總監一席前傳有由楊宇霆及張輔忱司令充任之說茲據軍界最近消息訓練總監一席張漢卿總司令又擬拚選孫傳芳氏任之緣孫氏前者五省練兵成績卓著故經擬舉是席以資倚重云

常省長布告墾戶
先薦者有墾權 撿舉章程十七條

奉省人民向在江省領有荒地者數頗不少但多未實行往墾或者常時隔省長現特在奉省各縣出示布告凡先往開墾者即援有墾權後至者雖早援有墾權概作無效並訂撿舉（即先至即墾者）章程十七條昨已公佈週知云

飭中東路設檢查所

張學良總司令近以鑑於擾亂江省中東路最爲重要前曾由奉派憲兵一大隊赴該路分段檢查客商前沿綫各車站又須詳加檢查遂電飭該路於各站一律設所檢查以防不虞云

設申訴箱

張總司令鑑於各旅軍隊均已裁編就緒所駐防地業經佈置妥協惟軍人分子良莠不齊爲免除擾民起見現特製申訴箱若干凡省垣及各重要城鎮一律釘設凡有軍人違法擾民准其投呈申訴如查有確證定行從重懲處云

特稅罰金變更

財政廳據各縣局報解捲烟特稅罰金均係法價大洋按與特稅售價原定

交通開發之新計劃

據東三省交通委員會確息近數年來東三省各種事業均具進步次發展實賴交通設施之整齊且今歲東三省之路務各方多欲擴是故總司令已諭令本會將三省交通不便之縣份酌核嚴設開發實行大鐵路計劃以便拓展一切開發事業該會奉此已造次會議參考各省區未將鐵路地點遂一規定擬將三省國有省有各鐵路一概聯接以爲開發東省一切事業之新計劃此項規定於明年度即可逐漸設施以商股爲主體官股輔助之云云

令各縣法廳一律改院

東北最高法院院長孔昭炎茲因三省各縣之高地法廳當此寧政進行之際應之名義實不合於寧治是以昨特商准張總司令通令三省高等廳轉令各縣之地方審判廳之名義取消一律改爲法院云

張漢卿被委邊防總司令

本國府會議已有月餘東三省各項事務均已新組寧報國府聽國府命令而國府亦以東三省地處邊疆處於兩大之間邊防重要不可稍有疏懈遂委張學良爲東北邊防總司令張作相萬福麟爲邊防副司令云

屯墾署將設洮安

興安區屯墾督辦鄒作華此次視察歸來對于屯墾事宜已有相當辦法以屯墾督辦公署設在省城辦事不便擬移往洮安省城則設駐省辦事處云

吉海路通車小城子

吉海路自興工以來即積極進行具便早日告竣惟工程浩大非一時所能完成現據由該路來人云現下已通車至盤石北六十里小城子約於明年春即可完全通車云

張張接近眞相
前嫌難釋 隔膜未除

總司令張漢卿敦請張敘坤出山屢派代表赴大連接洽擬界以要職而張

對寧保荐熱河主席
高維嶽汲金純金鼎臣楊宇霆

張總司令前曾接到國府電熱河主席人員除湯玉麟及保荐四人由中央擇選然屢經會議遂由熟於軍務胸有韜略之中舉定高維嶽汲金純金鼎臣楊宇霆四人呈請國府擇選任命云

嚴禁檳增利息

翟省長近查各銀行號及儲蓄會貸款之利息每多擅自增加以致商民頗受影響實與整頓金融一途背道而馳茲特飭令財政廳通令各銀行號儲蓄會等對於貸款利息不得超過二分五厘否則查出嚴辦不貸云

第十三師部取消

東三省保安總司令張漢卿以張九卿所部之第十三師已分別改編省防軍應有該師名義應即取消乃於十五日令省署及各機關知照云

丈放瀋陽旗地

全省清丈局總辦裴煥星以瀋陽縣屬旗產租旗升科各地查係官產已擬領價派員丈放在案該局以民戶多未遵照即節段於十五日公告各民戶週知旗餘租升科等地確定爲官產已無可變更現定價無幾尤無困難之處着速領段勘丈繳價領照以期早日確定產權萬勿再受人愚弄攤派費用希圖抗丈致干咎戾云

商埠局取締建設

省城商埠局總辦李德新以埠內各項建設場 材料堆積既均凌亂妨害交通 復觀瞻不雅起見 取締乃于十五日公告週知現在堆積者從速整理將來在地面上各項設施非經許准後不准設施云

警察廳會設年防

警察廳廳長以年節在邇城關防務自宜特別謹愼遂於日前招集各署署長在警廳開防務大會議一樣房戶日勤爲稽查二等官督隊稽街巡查三臨時夜倒未黎明始准撤回保安馬隊巡夜省街衙工大小西關工業區北市場爲甚要五無論何署界內遇有匪警即以該管警官撤懲云

取消保甲改編保安隊

頃據政界某要人云當局爲統一省保衛治安起見擬於明年度將各縣保甲實行取消一律改編爲保安隊保長保甲長改爲總分各隊長刻正計劃明年實行之手續云

又訊翟省長鑑於各縣保甲於警察權限大相衝突早有撤廢之提議但因地面不靖迄未實行現下各地防軍已分配妥協保甲無存在之必要刻特令行各縣於年後一律着手裁撤云

官銜四道 罰洋三元

小南關住有韓喜中其人者因年輕性浮素好誇張每對人言有衆查四處一僞總司令部之稽查一僞省公署之調查員一僞憲兵司令部之密探一僞警察廳之偵探昨星期日韓某又在順城街某商號內大吹大講正在興高采烈之際即被警察廳之偵探探去某聞悉即予捕去旋經司法科審訊尚無異外不法情事念其年青無知僅罰處現洋三元完案云

奉海路往返加班

奉海路劉局長鑑於現下乘客及貨物異常擁擠旅客每日往返兩次實屬不便商旅大感困難現特變通辦法每日各貨車均往返三次以資便利而免停滯云

編輯拾遺

科長易委 高警務處長茲以本處所第二科科長另有高就去職遺缺重要不可久懸是故現特委任倪文藻接充二科科長云

有槍無照 有一退伍之少校連長郭慶吉帶有盒子槍一支子彈一百六十粒現洋七十七元並無護照軍警查獲當即帶去不知如何懲辦云

懸相標識 市電車廠日前捕獲之窃犯艾東已經送交教養工廠判處徒刑茲經該廠將該犯之相貌拍成相片分別懸於該車處所以便乘客易於標準識認以免該犯出廠後再施窃取云

就地伏法 清鄉局陳督辦據綁匪督辦事呈稱謂[illegible]於日之九日將強搶匪犯侯維山李信王國棟三名於東門緝獲是否應按清鄉章程就地伏法請令知等因該督辦當即指令照清鄉章程就地槍決伏法云

禁官員來省觀賀

省長翟熙人以時屆陽曆新年當元旦日期例有各道尹縣知事及一甲所長稅捐局長菸酒局長等均有來省觀賀之習早經令止在案而禁者自禁違者尤然非常顯違功令尤爲疎忽職茲以目前光臨禁計特於月之十六日通令各道縣暨局等機關官員於新年時一概不准擅離職守省觀賀如敢故違定行撤懲以重職權云

規定寒假 教育廳長王玉柱以各學校之寒暑兩假部有定章茲因寒假將至其日期不得不早爲擬定通令各學校知照由明年一月二十日一律放假惟未假以前將各校之期考務須考試完畢云

查禁邪教 翟省長頃以宗教繁多流散各地人民頗受其蠱染但正教者信之人民得其益邪教則信之人民受其愚徒足以敗由壞志受其鼓惑滋亂地方闓誠不軌直無一益之於乃昨日特訓令各縣知事關於各種邪教着即查禁解散云

農會近訊 省農務會自會長鹿鳴死後關於會務已行停頓撫人負責所有文件封固院內只一陳叟照理等情已誌前報茲據探訪該會雖在總商會門首懸牌但內容確無人負責後事可作不過用以延農會之存在耳且籌備改選會長一則竟久延無期故無農務會近日仍未改上月之面目云

令報匪案 翟省長以地方治安關係綦重各縣匪患迭次發生曾責成警甲加意剿捕在案茲爲考查各縣防務起見特令各縣知事此次如遇匪案須將匪徒之人數搶掠之情形損失之多寡事主之姓名詳細查明具報

飭查所長 双山縣警甲所長張開明有違法殃民情事被公民代表朱向陽在省署控告省長翟熙人以案關警官枉法于十五日將案發交警務處查辦云

維持當商 省市當商因奉票斷累不能支持相繼歇業現聞官銀號爲維持起見擬給[illegible]數月[illegible]利息預定爲一分二厘云

知事記過 海龍縣知事王佐才因縣境發生匪案被省署記過近月來已六七次突現省署又因該知事對李明九李春生等被搶被綁案未能破案于十五日記過一次並由省署令財政廳照章罰薪云

選委學董 教育廳長王毓山據省報瀋陽縣三區村立第十四第五十五兩小學均無學董特飭該縣知事恩錫三將該校均速選委學董以資責成而重學務云

郵務消息 小西邊門外奉天郵務管理局已立地郵務長以現下陽曆年已屆關於各局員役服務三年以上者均得一過年發給年賞一月時下正在考核中云

西站郵務二支局關於各種郵件全行收寄是以局內人員不下數十人刻聞巴郵務長將該局人員多半調往轄理該局只收寄各種官云

飭執法處嚴緝運土犯

張總司令以鴉片煙土業已明令禁運禁吸但近來每聞有不肖之徒甘冒不韙仍行私運奢徒轉售漁利此種不法之行爲若不嚴行緝禁標害何可杜絕思之深爲痛恨遂有見及此故昨十六日飭令錦縣執法處對於平奉路之旅客嚴爲檢查以免土客漏網云

楊三姐 臨嫁潛逃 二姐竟情願代替

小西邊門外北市場南頭住有楊某（姑隱其名）係[illegible]中人膝下無男子只有二女[illegible]

張司令派員查賬

東三省保安張總司令前因對於官銀號營業之注重及維持金融起見前曾派[illegible]一年來營業若何其中有無扞把情事故派考查故於月之十六日派該部稽查官長等數人前往該號查賬云

招商辦載重車

省城商埠局總辦李德新以埠內各路前經收歸整頓在鐵輪大車通行殊非保護之道乃于十五日公告招商承辦埠內載重汽車專營運輸事宜[illegible]

褚玉璞日內來奉

經直魯局擬加起用之前直隸督辦褚玉璞氏日前雖曾一度來奉但因該氏與張敘坤有連帶關係是以未獲就任當局所委之職頃據總部訊昨十六日張總司令與該氏去電話請該氏再行赴奉有要務相商該氏當即復電准於日內由連來奉云

改編後之淘汰

新旅改編完竣後仍多有濫竽充數者被總司令查悉以新旅係訓練新兵之基本軍隊似此敷衍將來殊難收效因於上星期六日特通令各旅旅長對於軍官兵隊查有不良份子仍須淘汰如各旅有奉行不力者即以各該旅長是問決不姑容令文頗爲嚴厲云

省議會聯合會更換常駐代表

東三省議會聯合會以本屆常駐代表任期行將屆滿特電知三省省議會仍各推舉九名于本月抄來奉瓜代本期代表執行職務云

工兵直屬總部
受訓練監部訓示及指示

東北陸軍工兵司令柏桂林所部工兵遵照命令縮編爲東北陸軍工兵第一二三營該司令昨報總司令後並總司令飭將各該營直屬總司令部關於訓練事宜則受工兵訓練監部訓示及指示云

諭令查共產黨

張總司令以近日省垣偵獲之共產黨徒業及七八名之多據供認北市場某茶園及南市場兩處均設有共黨機關但經搜查均涉嫌疑實無確證據以故共黨老巢終未破獲殊爲隱憂是以頃特面諭省垣警察各當道嚴密防查以弭共患云

吉江添設海軍分部訊

東三省保安張總司令因對於海軍之注重計特行設立海軍司令部各情曾見報端茲得軍界消息張總司令因謀便利起見特與沈鴻烈副司令計畫在吉江兩省添設海軍分部以資就近辦理海防至沈副司令將來移駐哈爾濱之說云

紡紗廠擴充消息

當局爲注重市民生計起見對於實業特別注意現聞翟省長擬於明年撥增紡紗廠基金四百萬元內部大行改組並在工業區設立分廠以資擴充云

政費行將增支訊

據省公署人云奉省幣制自日趨毛荒後已由一二奉洋增至一十大洋迄今數月尚無穩動惟因運來幣制無形改現生計異常增高各機關辦公政費時感不敷維持之狀茲省翟文選有鑒及此擬於十八年一月始將政費支出一律改爲現洋庶可維持此議已經提案交由參議廳切實核議中云

趙局長又蒞奉

四洮鐵路局局長趙鎮日前因事晉省接洽各事宜來奉晉謁當局已畢茲者該局長又因某項要公偕面謁總陳一切故于月之十五日晚車又來蒞奉云

兩專員視察出發

省長翟文選爲調察邊境政治民情地形物產以便糾正計當委省署委員鄭金銘及一科雷文錦孫二偉烈二氏爲視察專員前往視察一切該二氏奉派即于月之十六日乘帶弁從搭打通車西上任務云

東大生定期旅行

東北大學文本科英文系第七學期學生鑒於將屆寒假正在休學之期擬定組織旅行團赴哈爾濱滿洲里等處行視察其政治文化工廠氣候物質以資考鏡現已組織就緒一行十五名預定二個月後返奉定於本月二十二日由本校副校長率之北上云

李隊副校閱回奉

憲兵總司令部陳興亞前爲校閱各駐防憲兵計曾派隊副李秉臣赴吉哈爾濱長春各處校閱現已將各駐所閱完畢於日昨由長回奉云

張廳長兼任會辦

總司令張漢卿以奉省財政正在整理之期各項事務自爲紛繁特組核機關以官銀號爲樞紐而借理財政尤須其熟悉財務人員之始理故特加委財政廳長張振鷺兼任官銀號會辦監理一切張氏亦同意就任云

柳河縣請兵駐防

頃得確息翟文選省長現接到柳河知事吳長安電稱因境內地方不靖有胡匪出沒無常擾亂治安民不得枕請即派兵以資補助察甲剿捕翟省長查核以事關係地方至要當即轉咨張總司令電派第八旅五十四團三營全部開往協剿藉資鎭攝云

匪徒結夥劫站

城南來人云于里河車站于昨十五日十一時有匪徒五名分持手槍馬槍闖入站內以三人在外瞭望兩人入站室搜翻搶去奉票三萬六千元金票一百五十九元向東北逃亡該站報告察四出追捕矣

請准檢定交涉員

東三省交涉署長王鏡寰現以三省各地交涉員份子複雜對於辦理交涉未必盡能圓滿乃特請准當局於明年度將各縣交涉員調集來省實行檢定以昭愼重而免濫竽云

省當局考查粥廠

省當局以各縣設立粥鍋業經實行茲爲考查內容起見於十六日飭令各縣呈報事項如下（一）粥鍋設在地及處數（二）領粥之人數（三）每日用米概數（四）經費之開銷及籌集法（五）開辦之日期等項云

萬司令改委旅長

總司令部接到江省司令萬福麟呈安泰鎭守使兼十二旅旅長石眉峯稟請辭職業經照准所遺缺額關乎軍務至爲重要遂委劉[illegible]總司令馬占山兼充已札令請總司令部備案云

白局長決定辭職

奉天商業商館保護局長白[illegible]都任多年成績頗著列上年尤爲著許近忽不悉原何事故頓萌去志已向省座稟請辭職挽詞頗堅省長慰留未果當批准繼任人選聞以李靜軒最有希望云

總部薪公已改現

奉三省保安總司令部張漢卿以本部辦公人員之薪俸及辦公經費原係隨同由省庫支款之奉票通按一十大洋折合近者生計日高消費驟增原支之數實不敷維持遂即咨行省署本部經費由十二月份起改按現洋撥提以資應用省署准咨後即行令飭財政廳照撥云

張弧過奉誌聞

前財政總長張弧前日視察實業公畢組織安本於十六日早六時半到奉即入大和旅館休息於晚八時乘南滿車赴大連轉道回天津云

催張處長赴任

東省鐵路警務處處長郭[illegible]金業已去職遺缺當局委謀武人教育長張厚琬接充惟張氏迄未到差該埠行政長官張景惠特電催促該氏速即赴哈接任以昭愼重云

省署通令年假期

翟文選省長以陽曆年節自民國成立以來各省迭行茲因年節將至除總司令部備外通知各機關各學校由本月卅一日停止辦公放假三日以誌慶賀而各商戶懸旗三日云

批示

◎保安總司令部（十五日）

▲李永順 呈爲胞弟李恒久無辜被押請飭縣秉公核辦由 批應即靜候該縣核辦

▲萬鐵環 呈爲告發縣知事違法一案請查辦由 批既據分呈省長仰候核示祇遵

▲蕭懋甲 呈爲王啓孩仗勢欺民合謀覇產請分辦由 批應即靜候法廳判決此牒準讀

◎省長公署（十五日）

▲沈九臣等 呈爲李錫鳳違法立會業經明請飭交法廳由 批分呈中日官廳立案仰即知照

▲佟濟 呈爲黃瓦窰場及建築物紅白土場應歸何人管理請示遵由 批仰該縣知事妥爲保護

▲王獻臣 呈爲蒼知事郭所長姜世臣議賠黃炮請派員查勘由 批照例不准仰即知照

◎財政廳（十五日）

▲石桂森 呈爲伸訴原委請覆查核省釋無辜由 批該員係何名目仰即明白聲叙

行市

各地金融市 十七日

倫敦銀塊	二六片四分一
紐約銀塊	五七仙八分一
美國棉花	……
上海東匯 賣	七二兩八分七
上海東匯 買	七二兩四分三
上海美匯 賣	六三弗一六分七
上海美匯 買	六三弗一六分九
上海英匯 賣	二先七片八分三
上海英匯 買	二先七片二分一
上海標金 午前開行	三五七兩九
又下市	三五八兩三
午後開行	三五八兩二
大連滙申	七一兩九七五
大連匯煙台	七一兩二七五
營口匯上海	二九八五兩〇
爐銀對奉票現行	六九〇元〇
金票對爐銀現行	二兩一五五
鈔票對爐銀現行	二兩一五〇

奉天取引所

●金票對奉票（十二月十八日卯）

	午前	午後
開行	三九一〇·〇〇	三九七〇·〇〇
下市	三八七七·〇〇	三八七八·〇〇
大價	三九一〇·〇〇	三九二〇·〇〇
小價	三八七〇·〇〇	三八六八·〇〇
總數	二六萬	四八萬四千
現行	三八八〇·〇〇	三八八〇·〇〇

大連取引所

●鈔票對金票

	午前	午後
近期開	九九二·〇〇	……
又下市	九九三·五〇	九九三·五〇
遠期開	……	……
又下市	……	……
總數	九六萬	……
現行	九九六·〇〇	九九六·〇〇

●大豆（鈔票、百斤安市）

	午前(開行)	午後(開行)
現帶袋	六·〇四	六·〇四
不帶袋	……	……
十二月底	六·〇四	六·〇三
一月底	六·〇四	……
二月底	六·〇六	……
三月底	六·〇六	六·〇六
四月底	六·一三	六·一一

●豆餅（鈔票、壹枚安市）

	午前(開行)	午後(開行)
現行	一·九四	一·九四
一月半	一·九六	一·九五
二月半	一·九七	一·九六
三月半	一·九〇	……
四月半	……	……
五月半	……	一·九〇

●豆油（鈔票、壹箱安市）

	午前(開行)	午後(開行)
現行	七·五〇	……
一月半	……	……
五月半	……	……

●高粱（鈔票、百斤安市）

	午前(開行)	午後(開行)
現行	三·九三	……
十二月底	三·八八	……
一月底	三·八五	三·八三
二月底	三·八六	三·八四
三月底	三·八八	三·八五
四月底	三·九〇	……

開原取引所

●金票對奉票

	午前	午後
近期開	三八七〇·〇〇	三八五五·〇〇
又下市	三八六〇·〇〇	……
遠期開	三〇四〇·〇〇	三〇三〇·〇〇
又下市	三〇四二·〇〇	……
總數	九九萬七千	……
現行	三八一〇·〇〇	……

●鈔票對奉票

	午前	午後
近期開	……	……
又下市	……	……
遠期開	……	……
又下市	……	……
總數	……	……
現行	三八〇五·〇〇	……

●大豆（奉票安市）、壹斗

	午前	午後
一月半	五〇·〇〇	四九·六〇
二月半	五七·一〇	五七·〇〇
三月半	……	……

●高粱（同上）

	午前(開行)	午後(開行)
一月半	三三·五〇	三三·六〇
二月半	三六·九〇	三七·二〇

公主嶺取引所

●大豆（奉票、壹斗安市）

	午前(開行)	午後(開行)
一月半	五七·〇〇	……
二月半	六六·七〇	六五·九〇
三月半	……	……

●高粱（同上）

	午前(開行)	午後(開行)
一月半	……	……
二月半	三八·〇〇	三二·一〇
三月半	……	……

長春取引所

●大豆（鈔票、壹石安市）

	午前(開行)	午後(開行)
一月半	……	……
二月半	一〇·六〇	一〇·六〇
三月半	一〇·五七	……

●高粱（同上）

	午前(開行)	午後(開行)
一月半	一〇·一六	一〇·二〇
二月半	一〇·二二	……
三月半	一〇·二〇	……

●金票對官帖

哈爾濱交易所

●大豆（哈大洋、壹市特安市）

	午前(開行)	午後(開行)
一月半	一·七二〇〇	一·六九〇〇
二月半	一·七三〇〇	一·七一〇〇
三月半	……	一·七二五〇

●小麥（同上）

	午前(開行)	午後(開行)
十二月半	二·〇五〇〇	二·〇五〇〇
一月半	二·〇七五〇	二·〇七五〇
二月半	二·〇九五〇	二·〇八〇〇

●哈大洋對金票

	午前(開行)	午後(開行)
十二月半	二·〇八〇〇	二·〇五五〇
一月半	二·〇七五〇	二·〇五〇〇
二月半	二·〇六五〇	二·〇四五〇

大阪期綿綫行（金票、壹梱安市）

	午前(開行)	午後(開行)
十二月底	二四四·三〇	二四四·三〇
一月底	二四〇·〇〇	二四〇·五〇
二月底	二三六·三〇	二三六·六〇
三月底	二三五·五〇	二三六·〇〇
四月底	二三四·八〇	二三四·九〇
五月底	二三四·三〇	二三四·五〇
六月底	二三四·〇〇	二三四·一〇

大阪綿布綫現行（金票壹疋安市）

龍C（布）	八·四〇	鵝鳥（布）	八·〇五
軍人（布）	九·二〇	扇面（綫）（三百斤安市）	二三四·〇〇
双童（布）	六·五五	福助（綫）	二二五·〇〇
白羊（布）	三·八五		

奉天糧行市

大豆	四一·〇〇	稻子	三六·〇〇
豆餅	四八·〇〇	大麥	三〇·〇〇
豆油	五三·〇〇	小麥	四五·〇〇
白小豆	五四·〇〇	高粮	三〇·〇〇
紅小豆	五三·〇〇	包米	三〇·〇〇
花小豆	五一·〇〇	糯米	七〇·〇〇
吉豆	五八·〇〇	元米	五六·〇〇
合豆	三六·〇〇	小米	五六·〇〇
青豆	六五·〇〇	江米	八五·〇〇
蘇豆	五一·〇〇	勝米	四四·〇〇
豌豆	五〇·〇〇	稻米	八〇·〇〇
精豆	三四·〇〇	糜米	……
谷子	三〇·〇〇	秫米	三六·〇〇
麩子	一八·〇〇	芝麻	七〇·〇〇
糜子	……		

奉天金銀行

小銀元每元換小洋票	二五·四〇
現大洋每元換小洋票	二八·五〇
天津中交票換小洋票	二八·五〇
哈爾濱現洋票換小洋	二〇·一〇
金票每元換小洋票	三八·一〇
鈔票換每元小洋票	三八·〇〇

新民市鉄嶺開原帛線開台營業廣告（爲廣告事本路） 泰頌北陸軍騎兵第二旅旅長陳公佐廷之德政 通河近接山林

本行股本三百萬元在財政農商部暨奉天省長公署財政廳註冊專辦各種存款放款匯兌一切銀行業務如荷惠顧無任歡迎
行址奉天大西門裡 電報掛號一一三八 電話 中一一三八號 一一九〇八五號 六番 七番

人瑞 柴羅阿哈 今年一百五十五歲

世界最老之人柴羅阿哈。居於土耳其之君士坦丁城。今年一百五十五歲。近新娶一妻爲第十二續絃。其以前妻妾十人。僉以年老相繼逝世。第十一續絃則在九十歲時離婚。此次所娶第十二續絃較其夫之年齡。小一百十五歲。昔阿當江平阿美雖拉。遊君士坦丁時。見柴羅阿哈。期願邀歸。深爲託異。發獎現金一千元。不料柴羅阿哈即時此獎金作爲與其第十一續絃離婚之費用。柴羅阿哈。身材魁梧。肌肉豐盈。膂力異常人。惟禿而齒落。牙分生過三次。第一次。按人之牙齒。襁褓時所生者爲第一次。及年稍長必換牙。則爲第二次。柴羅阿哈體質異於常人。迨第二次除脫後。又生第三次。今則第三次亦已脫落矣。柴羅阿哈生於土耳其之溝迪司登城。一千八百零八年。當土王西林第三之世。分充衛隊總巡。嗣後歷經數朝。凡爲蘇志第二。瑪吉德第四。愛薩第五。漢密第二。第六。以及其後在位無幾之帝王。均一一見其加冕與罷崩。柴羅阿哈。與人談話時。常嫌其前妻之壽促。其元配之妻。結褵卌二年而亡。第三妻結褵後四十二年而亡。第二妻結褵後廿八年而亡。長子爲一以膂力著名之挑夫。死於數年前。享年一百十歲。柴羅阿哈昔曾有周遊世界之壯志。後因抵意大利時。忽感消化不良之症。覺異域飲食不慣。遂悵然而返。回君士坦丁後。政府獎給以小屋一所。並准頒俸祿。每星期約得二十元。且准柴羅阿哈爲該咖啡館中最老最久之顧主。自入該咖啡館以來。迄今已逾百載。柴羅阿哈平生不飲酒。不吸烟不食過量之肉。日食多量之牛乳。去年曾與人言。生平未曾患病。體質常呈健康之象。柴羅阿哈曾入軍伍。歷戰事凡四次。其前妻十一人。共生子女凡二十八。所剩者祇年六十五歲之子一人。四年前。爲人扛物。又能扛一百六十磅重之物。而未覺其重云

▲長春▼

第十六師改編騎兵旅

吉軍第十六師已改爲騎兵旅。其編制法除旅部設參謀長副官衛隊外。步騎兵計二十四團。每團騎兵四營。設團長一。團副一。營長一。連長一。副官一。軍需一。軍醫一。書記官一。司書一等。每營設營長一。營副一。分爲四連。每連設連長一。排長三。司務長一。士兵共一百八十二名。每團統計官長一千七百餘名。兵士一萬四千二百餘名。該旅長由前師長擔任云

汽車壓死團長

吉軍騎兵第三十三團團長楊廣慶。名善卿。自奉令改編後。辦理一切。於月之十日晚。由長春乘長途汽車赴吉。途經某處。忽遇狂風一陣。將汽車翻倒。該團長當被壓死。隨從無恙。如何了結。容訪再誌

商號被搶

本埠頭道溝三笠町八丁目八番地商號納本張煥章。因門戶失慎。於十三日午後五時許。有胡匪四名闖入。持槍示威。搶去官帖八萬吊。現洋八圓。衣服二件。攜贓逃走。及報日警趕到。匪已杳如黃鶴。能否捕獲。容訪再誌

▲營口▼

國際支店長返營

日側國際支店長上田氏。爲聯絡國際運輸各事宜。於月之六日出發赴大連奉天各處。現已事畢。於十日午後一時許由奉返營云

日守備隊長來去

大石橋獨立守備隊第三大隊長中佐中川氏。刻因要項事宜。於昨十一日午前八時五十分來營。事畢。於當晚旋返云

縣署添委助理員

縣公署徵收處刻下徵收事繁。裴縣長監督有見及此。特於日昨添委王宗翔爲該處助理員。以資襄理而免貽誤云

商校庶務員辭職

縣立商科高級中學校庶務員李鳴九。刻因他就。當向裴伯朗校長懇請辭職。勢難挽留。該員已於日昨去營赴某機關任務云

地方法院已改組

自新政施行後。一切機關皆隨之改制。故公安局縣政府均經改組。之消息早有所聞。茲營口地方審檢廳亦已奉到最高法院令。將審檢兩廳取消。改爲地方法院。置一分庭。同時改爲營口法院。並未分庭內部組織。目下正着手進行。一切約於本月下旬即可實行改稱云

漁業局長易委訊

本埠漁業稽船保護局局長白子成。任以來對於整頓漁業不遺餘力。頗爲上峯所倚重。近以來志一再懇辭。辭職已經批准。所遺職缺另委省立水產學校校長兼航警處長李鏡軒接充。所聞若是。姑誌之

▲黑龍江▼

總商會訂期改選

黑龍江省總商會會長馮子和副會長榮翰卿。因任期已滿。照章應依法改選。現已特通知各會員。於廿二日開會舉選會董會長云

萬軍長公畢返省

萬軍長福麟。前因所部騎兵三團調防甘南。日前親往佈置。並招官佐訓話。盡職軍人保衛之天職。刻已公畢。於昨十四日早車返省。下榻公館。旅社云

萬司令檢閱軍隊

黑龍江保安司令萬福麟由因改編軍隊調動防務。理已竣事。昔中東沿線滿洲里海拉爾一帶。駐軍關係國防。究竟編制是否合法。防務有無疎忽。爰於今

將設海防辦公處

總部爲慎重海防以專責成計。特將東北渤海吉黑江防並艦隊統行歸併。編爲東北海軍艦隊。並派同安砲艦成海砲艦常川駐紮負担海上防務。此外更在營組織營口海防司令部。委蔡煥雲宋良雲爲司令官。聞已遣人來營覓公辦公地點。決於明春正式成立云

秫米落價

秫米爲北方人民常食之品。價值提高。一般貧民不得生活。埠內錢行徵見平穩。秫米每斗由四十六元落至四十四元。仍屬高貴。尚有不能一飽之歎云

禁止履冰

每年遼河封凍後。行人履冰慘遭危險者。在所難免。刻聞河冰尚未堅固。水上警察一律禁止行人履冰。以重人命。而防意外之險云

▲遼陽▼

啓迪文化

本邑王縣長對於文化事宜異常熱心。關於目前防務教育所對於講演所平民學校及其他有關文化進行事宜。務須切實提倡以資啓迪文化云

改革市政

奉天省當局以各縣市政多不講求。目前特規定改良市政計劃五條。一整頓路政。二取締不良建築。三發展教育。四注重衛生。五設路燈。令飭各縣遵照辦理等因。本邑縣公署奉令後。業經遵照辦理云

令重衛生

奉天高等法院檢察廳。近來天氣日寒。各監獄囚犯之衛生務須加意調和。使衣食住務求清潔保暖以免羅疾。日前通令各監獄照辦等因。本邑第二監獄奉令遵照辦理云

續招女生

本邑南街縣立第九小學校。因現有學生本年畢業一級。亟擬續招初小女生九十名。以資教授。並補習學生學費減半。校長云

思子成瘋

邑東楊戶溝村有趙梓君者。於客歲北上謀食。迄今杳無音信。家有老母思念過甚。以致神精失措。於昨晚突患瘋癲。見人即打即罵。非常可憐。人脫中衣亦不知羞恥云

叔嫂之逃

邑南徐有周姓康者。於去春赴哈爾濱經商。至今未得歸家。其妻陳氏。年少。又性極淫蕩。曾與周弟通姦。復於十日爾双双潛逃。不知所之云

虐待髮妻

城內住有李姓爵者。性極浮蕩。娶妻程氏。素極和調。今春與妓女後李發生戀愛。竟對髮妻恒加白眼。非打即罵。百般虐待。實屬可憎。該李某誠爲社會中敗類云

▲鞍山▼

雪上加霜

邑南陳家堡子住民陳姓綽號老貓。家境貧寒。衣食維艱。日前向親友借得小洋三百元以作購買食料之資。被梁上君子悉數竊去。日前遭此窮家。叫苦愈窮。愈生意外。真可謂雪上加霜云

良女落溷

城南住有楊鄭氏者家住四塊生計異常艱窘。近將其女押與娼寮操皮肉生涯。得資糊口。嗚呼。生計迫人。良可憫已

會議冬防

時屆冬防。治安重要所長鄒景炎特招集警甲會議。聯防辦法暨城關巡邏分路以便絡繹不斷。而保公安云

跳出苦海

鞍東八卦溝工夫市西福安里寶卿堂妓女雅仙。係北京人。年已雙十。貌亦中姿。與興隆飯莊掌櫃劉四情熱。乃訂白首之約。劉某與家兄商允情愿出奉小洋一萬元。於日前將雅仙贖身跳出苦海云

▲撫順▼

邀到坤伶

本站道西租地中央樂園因入冬以來因錢法毛荒。生意不佳。該園主特由大連邀來坤伶張兩宮李景文數人。日前登台演劇。業已很座。將擁擠不堪。營業大有起色。每日可售洋二千餘元云

電車軋人

本埠大山坑電車驛。日前（十二日）晚五時許有一不知姓名之人。在行至道口被電車軋死。昨（十三日）晚六時許又有一不知姓名之苦力在該處被電車軋死。尸橫血跡。慘不忍睹。未識有地方官署如何辦理。容訪續誌

▲安東▼

公債抽籤

安東市委員會於日前會議市公債抽籤。遵本年辦法。已於本報登載。定於十五日在會場舉行抽籤。凡中籤者即時持票領款

村副被控

本埠縣公署轄湯池村村副郭振東。被該村副馬寶泉等私歛款項。控告至縣公署。經知事審問。究辦云

嫌疑保釋

本埠華孚網緞公司。於日前失盜。疑係櫃夥李廷恩所爲。會交法院偵查。三誌本報。經聞此案經檢察處偵查結果。李某並無竊取情形。於日前令其取保開釋。惟李某被釋後以華孚誣人被押多日。情實不甘。擬呈控訴反坐之罪。如正經人調說。不然能否了結。云

傷重身死

本埠九連城住戶石某。於日前私開炮中腔聲雲起。軋傷腿部。抬往石某家中治療。已誌本報

署長去鳳

本埠中日警察署長尾崎三郎因鳳城縣開中日警備懇談會應往列席。遂於日昨早車去鳳當晚即行返安云

所長遄返

鳳城縣教育公所長邢君在安勾留三日。已將公務辦竣。於日昨晚車返鳳云

▲大連▼

招領幼童

本埠八道溝住戶于洋池於日昨在街拾得迷路六歲幼童一名。乳名會子身穿藍包花布棉襖褲。留家一夜。無人往領。遂于今日報告該管警察分所出示招領云

俄僑募捐廉賣會

僑居大連白系俄人小學校因前校長辦理不善。經俄僑有力者維持。在市內邀從前廿八番地車新開學每月經費由僑連俄人擔任。現在經濟困難。俄僑婦人會於是計劃募捐廉賣會。於十二月十六日至廿一日止假市內紀伊町五十二番地與日本會場陳列各種品入開募捐廉賣會希望一般賜顧者加惠學童云

新年名片交換訊

大連市役所名片交換會於十五日午前十一時在大和旅館開催。新年名片交換會協議。所各有名片之製諸限。二十二日將現住所及名番地報告市役所庶務課。納會費金五十錢云

連市人口

據大連民政署之調查。現在市內住戶四萬三千九百七十六家比上月增加二百五十一戶。人口爲二十二萬九千九百九十二人。比上月加多一千五百廿六人。其中華人占有十四萬四千七百二十六人。日人八萬三千七百七十九人。朝鮮人八百八十三人。西洋人僅四百零四人云

破獲盜窟

大連警署刑事二於十日午前十一時許在老虎灘北山屋後之有年約十六七歲之幼年一名哭泣不止。詢其情由係被惡人誘拐至此。因其處中不得回家。因而如此。刑事等以形跡可疑。帶往署中追問。姓名李名進年十七歲。於本月初被外人誘拐至德信昌永貴傳如振等五名山窰口誘拐。來此三人日出作盜。令彼供給食物夜間歇。遂即發作。即飭刑事帶同。明後即令刑事往將三人一網打盡。並搜出短刀鐵棍等多件云

教授英語

大連水上警察署長已使一般警員明瞭各國語言以便易於辨非乃於十四日起當每日出勤時間教授英語十分鐘。溪師由該署森短警察用語云

本報新年號附錄預告

東北形勢鳥瞰圖

本報每值新年必印名畫一幅敬贈讀者惟藝術畫雖可懸諸壁間藉資茶餘消遣然與各人普通常識上究無若何貢獻本報鑒於東北形勢關係中國文化政治實業軍事非常重要不容人人未能了然是以明年元旦附錄特由小天君精繪着色鳥瞰圖一幅將奉吉黑遼熱察各地之山川都邑鐵路古城不無詳爲填畫並用上等紙八彩套印極爲鮮明得此一幅不獨裝飾書齋可爲讀報之助即於旅行遠方亦堪以作道路之指南凡訂閱本報一月以上者隨報附贈不取分文零購每幅現洋四角歡迎本報附錄以及留心東北時局者定當以先睹爲快也

陰陽合曆

陰陽合曆月份牌爲日常必需之品本報爲便於懸掛計於東北形勢鳥瞰圖外特印精細月份牌一張預定明年元旦隨新年號附送不取分文以應實際需要

▲旅順▼

選舉揭曉

旅順市役所於十五日午前十時在市所會議室投票選舉新市長。開票結果。前任關東廳文書課員永山嘉一氏得票多數當選爲新市長矣

欠租被控

旅順十年町路西下殿英租住大連平和街劉富貴之瓦房四間。共欠房租洋八十餘元。討要數次。拖延不給。現該劉某在大連地方法院呈控。求押追云

▲海城▼

逮捕疑犯

日前城內西南隅增和燒鍋被盜。當經軍警出動四處偵察。仍無消息。後復經警察以迅捷手段在各戶暗探。捕獲疑犯。仍押候審訊云

師中招生

縣立師範中學校因學生不足。擬行招生。定期考試云

冬瘟宜防

本邑入冬以來天氣寒暖失常。屢患喉症。幼兒病發。易於傳染。宜加防範也

▲本溪▼

獲匪送究

本縣街警於十四日午後在某處拘獲匪首一名。送縣究辦

取締廣告

本縣街警奉令取締各商廣告。是否遵辦。容訪再誌

▲鐵嶺▼

楊局長蒞鐵履新

本邑稅捐徵收局局長王大中調省另有任用。所遺缺由省派楊局長接充。楊局長於昨十三日由省蒞鐵履新云

劉廳長令查實業

實業廳長劉鶴齡頃令縣公署調查境內各項工業商業公司航業輪船公共營業之業務一辦事人員之成績一商辦實業機關及鑛業製造成績云

▲孫家台▼

四萬八千圓大騙案

遼源縣福盛合欠有本驛純慶茂錢棧小洋四萬八千圓。本月陰曆二十七日由鄭家屯三省官銀分號交匯遼源號照付純慶茂名下奉小洋四萬八千圓。與匯票紙當時係用平信由郵局寄慶茂號。詢問寶號寄來之四萬八千圓匯票。恐事已收到。等語。該號以收發之日限未至。太速。由是信函來信之圖章筆跡均與平昔不符。即事有異。當即由電話詢問本驛純慶茂經答確未收有信件及匯票。復急用電話詢本埠官銀分號。是否將其匯票付出。當經該官銀分號聲稱四萬八千圓通檢棧者有圖書保曆二十九日經圓通檢棧對詢。據云於二十九日早接有遼源相契商號寶和興來函內云欠寶號來往奉小洋六萬一千六百八十圓業由敝號慶茂棧依與實號據交至於彼此買賣單據俟有相契石福榮君去開親爲攜上並云石君在開有東三省官銀分號照付匯票一張計奉小洋四萬八千圓至日新爲担保領用等語午前九點多鐘果有持寶和興公函一人開閣內否附有交易單據並仍新代爲石某担保領款等語該號遵照來函辦理並料石某將款領出竟而遁跡無蹤嗣經查閱前後函件其先取者之所謂假兩寶賣單據內信均爲落於奸人之手另造偽信內據以作偽財之奇術局是否該局日逕勾合奸人作此騙局抑該商號奇計各方正在研究中

取引所元豆收割

本驛南街產物取引所計劃十二月十四日午前本月元豆收割。一車交五十一車云

▲開原▼

教所事務員歸來

開原縣教育公所事務員田裕國奉令往西豐調查鄉校。迄今匝月。該員以新年將屆。公務已竣。即於月之十三日由西豐返開。報告種切云

令嚴查無證私槍

本縣爲加取締私槍。未能徹底。仰該縣所屬認眞查辦。私槍不得玩忽云

少婦潛逃

驛東小孫台住戶某之妻。於日前乘隙潛逃。迄無下落。經家人報告警察所偵查究辦云

▲昌圖▼

金局長力疾從公

昌圖縣稅捐局長金玉書。精明幹練。整頓局務。不遺餘力。近緣局內大加修理。煥然一新。該局因操勞過度。以致患病。並經本城德益醫院診治。服藥數劑。大有起色。該局長以局務繁冗。病未痊愈。即日到局力疾從公。洵可謂爲稅務中之佼佼者云

吳師長過昌赴奉

黑龍江騎兵師長吳少権偕其弟少坐。於十四日下午五點鐘由東乘坐摩托車三輛抵昌。當經縣公署知事曲殿廷亦往迎迓。並通告各商民懸掛國旗以表歡迎。略事休息。於昨日（十五日）上午十點鐘即匆匆赴奉

警官易人

警察第四區區官佟松樵另有高就。辭職照准。遺缺委保甲教練員兼稽查郭玉衡接充。遺之缺以溫宗泉充任。查溫君曾充過新民縣警甲所長被撤後蒙陳處長委充內警察。熟定能勝任愉快云

▲岫巖▼

趙區官破案神速

第二區大嶺溝住戶張興武家於十一日夜半。突來土匪三名。闖入宅內將家主打傷。搶去財物若干。不知所之。後經本區趙亭區官偵獲李等土匪。供審不諱。逕親身解送警察所復審無異。擬云天網恢恢。要亦趙偵緝有方云

警察教練考畢業

警察教練分所第十三班學警已將所有科程肄習完畢官所長特訂自十三日起考試畢業除呈請縣署屆期委員臨場外復通知各科教員預備試題鄭重考試云

▲西安▼

售積穀竟生糾葛

西安縣張理棠監督因恐備荒之積穀有腐爛情事前特諭准省長將倉穀定價標賣其辦法經縣署規定條佈欵告週知以資公開在案曾誌本報近有張王俊等在縣署控呈謂某區得勾結商人有朧購倉穀之情事張監督甚爲震怒已令該區區官認眞詳查具報以資懲辦云

周視學視查鄉校

西安縣視學周伯翔以剗届冬末歲暮即爲陽曆年關。其縣城內師中以及各高初小學校均已視查完竣各鄉鎮遠村鄉亦已視查過半。惟東南及西北近村與附郭各初級小學校尚有待查之各校。周視學近日逐次往未查各學校認真視查凡有應行指導或令改進之處均即時指示以重教育云

令呈報教養工廠

西安縣署奉省長令開各縣教養工廠早經設辦在案辦法如何已實特令各縣迅將何整理即呈報以備考核等因。西安教養工廠廠長王鈺綸自辦西安教養工廠以來擘劃整理。廠務分爲兩部（一）行政部（二）營業部。營業部尚有四科（一）印刷科（二）織器科（三）織布科（四）鞋底科。明春擴充業技。以重民生。廠長將此辦法擬呈報云

▲西豐▼

王隊長率隊查道

西豐縣保甲第四區第三分隊長王庚年。駐於松泉村。該處與吉林北接伊通南接開原。西接昌圖。強幹不辭勞苦。率隊嚴查道路。以杜匪患云

▲大孤山▼

雪深三尺

孤埠日昨黑雲佈移時六出花飛降一晝夜次早雪深三尺孤埠一般拾柴燒火者均大公不恤貧漢云

瘋狗咬人

孤埠自治三區孝役老城日昨由屋到院拾草之際突來一黑狗乘其不防將其咬倒忍痛與狗相持之際東院六區警士聞知兩造相持來多人將狗捉住被咬甚重云

▲桓仁▼

知事更調

本邑縣知事錫濟現奉省署令調省另委繼任知事爲李福如。已由省起程。不日即可來桓接任云

股員來恒

警察所由高長任以來對於股員楊某接充日前（十一號）到所視事云

▲綏中▼

常關局稅收長徵

本邑常關局稅捐局長關光宇一月來經總會計比較徵收最高之記錄云

看守所長已委定

本縣看守所長遺缺已由省委定代理云

▲錦縣▼

西門巡長易人訊

錦邑西門警察巡長因事辭差遺席是五區長王德芳接充。王氏曾任本溪縣署衛隊長及錢路警長等職。對於警務富有經驗。視事後。頗於該分管事無不積極整頓云

奉海路設執法處

奉海路局現以發生軍人敗壞路政情事。特設執法處。執法機關管理以維路政云

財廳令限期稅契

民間買賣產業例應稅契乃屢有圖省費多有隱匿。財政廳以杜絕偷漏。各縣凡民間所有自契。統限於十八年一月底自行投稅。過期即取消其所有權云

實業廳取銷礦照

西安縣署奉到奉天實業廳訓令。因該縣境居民金俊升前在丁家營處報得煤礦一所。計礦區五百四十畝金某已照章領得採照後。應每年按期繳納礦稅。方能採掘。奈該金某於應繳之礦稅。竟延宕不繳。照定章應將其採照取銷。另行任人報領等因。張監督刻將斯牌示金俊升知照。並准他人報領礦以符體令云

憲兵隊副升所長

駐錦東北憲兵第三大隊第十一中隊隊長林志偉。切實保護交通維持車務。在站台側設立憲兵分駐所委中尉隊副富金鐘爲所長。富氏服務憲兵多年。經驗素深。頗堪勝任云

縣署開警甲會議

邑侯齊國鎮爲警甲遇事特於月之十五日在縣署召集各區區保長會商地方行政暨警務事宜云

▲松山鎮▼

白菜漲價

錦縣四關素稱白菜出產之區。外城各商多來購買。轉銷他埠。日前每百觔三十六元。近因奉票毛荒百物增價而白菜亦逐漸價高。是以月之十三日漲至五十五元云

視查稅務

錦縣稅捐局長恩潤甫。到任以來對於稅務非常認眞。局內人員稍有私弊者。除革即押毫無情面。每日長間必上街巿視查出滯貨物以視稅之多寡云

偷稅被罰

有虹螺峴商販趙連仲常至錦縣發售棉花。每次約二百觔。不納國稅。照售各商以爲得計。詎料十四日又販來棉花一百八十觔正。欲偷售。適被稅捐局巡查偵知當即帶局罰辦云

▲洮南▼

鎮署開剿匪會議

駐洮卅二師師長兼洮遼鎮守使張仙濤因地方搶案迭出。大爲震怒。遂於十二月十一號通卅旅長官憲兵李所長縣監督警甲所長團營長各處長於十二旬鐘在鎮署大開會議。開議者保協力剿匪用保治安云

▲農安縣▼

楊團長受傷斃命

農安駐防陸軍第卅三團長楊廣慶於十二月十日晚八鐘奉本管第十六師師長由長春打來電話召集赴長以便一同赴奉參與軍事會議等因。該團長接電後即偕副官連長等共五人乘車行抵萬寶山一輛翻倒。部受傷甚重。原車返回治療。長已亡云

硝磺局長更易誌

農安硝磺局局長王靜之茲因另有高就。履請辭職。經上峯迭次慰留。奈王去志已堅。省管總局不忍強人所難。遂准其長假。遺缺以五家站李局長調充云

瀋車落價

入冬以來瀋車因開赴哈埠每座收車價哈洋拾四元因瀋車增多道路平坦更兼車戶爭營業每人僅收車價哈洋二元。因此一般客商均感便宜云

▲賓縣▼

槍決盜犯

賓縣游擊大隊長王振林前在滿井地方抓獲著名匪首傳德山一名。於十二日接到省令。提出驗明正身。綁赴刑場槍決云

騎兵出發

賓縣新任知事於十一日由吉啓程。十二日抵縣云

慰勞隊長

大隊長於十一日午後赴縣慰勞云

▲寬甸▼

警隊回防

警察大隊長克武勤前受命出防。現已事竣回防云

保長易人

水門第三保保長張國三因事辭職遺缺經保甲所另委化安接充。該保長已於月之十二日前往水門視事云

隊長出發

保甲第二分隊長以埠東北牛鼎窩堡魁富源實有被匪搶抄情事。月之十一日率全隊前往查驗被盜情形。以便緝匪云

▲通江口▼

匪劫馬匹

邊家窩堡薛起於月之十日赴新立街。歸時經過四區界家子南梁家被樹林中突發胡匪二名各持手槍將所乘之馬二匹劫去。即行東逃。乃十一日所失之馬自行跑回一匹云

▲鎮東▼

紀念贈品

本邑德盛東綢緞莊於舊曆十一月一日爲一週紀念。該號執事王權一爲擴充營業酬謝主顧起見。特別減價。由十一月一日起至十二月一日止。凡在該號買一百元左右者即贈雙美人畫一幅以留紀念云

糧集成立

本邑糧號買賣並無集市。各棧房均在城門堵買。時有口角。商務會長王世長有鑒及此。爲興通地面起見。稟請監督在商務會門口成立糧集。業蒙允准。十二日各糧車均赴該市購買云

昂昂溪 昂路實行客貨聯運以利行旅而便商人欲知詳細章程者請向洮南總局車務科或本路各站詢問可也茲將開車時刻列於後特此廣告
昂昂溪開十六點三十分 龍江到十八點（接洮昂路十一次車）
龍江開六點三十分 昂昂溪到八點（接洮昂路十二次車）

盛京時報大連支社啓
新址大連市山縣通百十四號地 佈先週知

本月一日改歸選經理接洽可也

●冬令極補珍品●
●請速服生殖靈●

時値冬季。正宜進補。人參鹿茸。價値千金。而其功效之及於人體。有宜有不宜。銀耳官燕。價値昂貴。藥性和緩。功效不易即見。惟生殖靈則四季可服。無不寒不燥。不膩不滯。男婦老壯幼。無不宜服。論其價値。此較人參鹿茸銀耳官燕便宜數十倍。而其功效則過之無不及。當此冬令購服。功效尤易顯見。茲略舉於後。

連服三日至五日 大小便通利。胸膈暢達。此達於腸部之表示。
連服五日至七日 胃口頓開。食量漸增。正達於胃部表示。
連服七日至十日 食眠多睡。好夢酣長。此達於神經之表示。
連服十日至半月 丹田溫暖。[illegible]。此達於腎部之表示。
連服半月至一月 舉動輕捷。柱骨緊京。此達於筋骨之表示。
連服一月至二月 面容潤澤。紅光畢露。皺紋減少。白髮變黑。

開返老還童之端矣

上述程序。不過為衰者服藥實驗所得。至若老且病。少而弱。婦不孕。男癆瘵。均宜速速購服。幸勿坐失冬令進補之時機也。

返老還童
生殖靈
德國新藥

發明 生殖靈乃德國政府賞與監製 史坦那醫聖發明之世界唯一藥品也 故藥極大 萬試萬靈

區別 男子不可服女用藥品 女子不可服男用藥品 因同一生殖靈 而分男用女用 各有各長 藥品性質不同 幸勿誤服 效力偉大 服後便知

主治 老翁服 回復青春 老婦服 還少姙娠 生殖器衰弱者服 絕大強壯 主治返老還少 陽萎早洩遺精精液減少神精衰弱淫情缺乏之症 生殖器發育不全身體虛早老衰視力減退腦力衰弱 女子月經不調經痛經少性慾減退乳房發育不全不姙症脫髮顏面早衰

效驗 此藥既為男女生殖力改造秘寶 故無論老少四時均可安心服之 惟於試用常服 尤為合宜 而易功効 實可名之為冬令補品大王

價格 男用女用生殖靈價值相同 每盒售上海大洋七元正 每料售上海大洋念八元 外埠通信函購 貨款先惠 郵費在內

遠東獨家經理 上海美商三德洋行
大連分行 浪速町二丁目七十番地
哈爾濱分行 道外正陽八道街口
奉天分行 大西邊門外二經路口

凡東三省境內所售生殖靈其外包玻璃紙上均有此紅色寄賣商標

市多假冒 購者謹防

各埠經理處
江西南大街 中大號內
長春北門外 中西藥房內
吉林粮米行街 五洲藥房內
營口二道街 西藥房內
安東道街 瑞豐參內
三德洋行經理處
三德洋行經理處
三德洋行經理處
三德洋行經理處
三德洋行經理處

財務處主任賛許青春腺

吉林韋河縣財務處主任。賀共五君來函云。僕身体素强。元氣充足。自担任財務處主任以來。對於地方事業籌欵。身項收入。處處勞心。以致形勞神疲。身體虛弱。夙就多醫。未奏寸效。茲自服。德國新藥「青春腺」以來。飲食大進。血氣旺盛。體力强壯。較來病時。祇爲氣體充足。僕友人因患生殖力衰弱症。經僕介紹。試服。其收效之神速。尤有不可思議者。且其效力。非一時顯著。乃能恒久持續。實令僕驚嘆不置云。

天津議員張君。因軍書傷腦。記憶力大損。兼患生殖器病。服青春腺一二月。諸症全無。精神充足。面容豐潤。

鬚髮轉黑容顏還少小影

破天荒神奇補品 青春腺

青春腺（嬰片由「青春腺」）之內分泌物集合而成故於服藥後效之生殖器性機能衰弱症。及精力消耗。全身倦怠作事厭倦。男性癆弱。不眠等。及生殖機能減退（早洩勃起力減退陰萎）性慾減退。性慾缺乏。及發育不完全。新陳代謝機能失調症消耗衰弱症 初老期婦 女子經脈不調 過多過少經脈閉止 不姙娠牢子宮寒冷 赤白帶下 腹痛 交接快味缺乏 及卵巢發育不良者 更有特效特別有效 更據日本榮用博士就吸雅片嗎啡者之試驗報告云。服「青春腺」可逐漸減其雅片嗎啡用量。至完全戒絕。且毫無痛苦。體弱身瘦。可立即強健改色血色增進食慾振作精神實爲戒雅片最新最驗最妥善之奇品云。

○效驗○ 老翁服回復青春。生殖力還少復活。老婦服月經復至血氣旺盛還爲少女姙娠子女青年服元氣百倍、健腦強精增進記憶力讀書不忘、

●區別● 男子不可服女用「青春腺」服則乳房膨大變爲女性女子不可服男用「青春腺」服則鬍鬚叢生變爲男性購者注意免錯

●價格● 男 女 青春腺（每盒服七天）現洋四元 哈洋五元（每料服一月）現洋十六元 哈洋二十元

●特長● 青春腺用四鋼瓶容管裝貯絕被空氣變化走泄藥力服時用鉎打假冒僞藥難以仿效

德國新藥 政府實驗特許專賣 特效 男用女用 青春腺

中國總經理 恢復青春德國新藥 上海哈德洋行

函購請寄長春日本橋通七十二番地哈德洋行貨款先匯寄費在內

東三省青春腺總經理 長春日本橋通七十二番 長春哈德洋行

分行
小崗子四番地 大連哈德洋行
小西門外大生藥房內 奉天哈德洋行

于秘書一 患夢遺滑精病 服瑞有氏大醫生黑色補丸 治愈來函感謝

瑞有氏大醫生台鑒。啓者敝人因幼年。求學過度。又兼完婚太早。以致心腎交傷。有時夢與女人交合遺精。有時不夢滑精。初得不以爲然漸漸頭暈健忘。氣虛咳嗽。腰痠四肢無力。以成虛弱之症。延中西名醫調治均無效果。服參茸及各種補藥毫不見功。不意有友人。桑與由先生勸服。大醫生之黑色補丸。言此藥係補藥中之錚錚。强壯品中之第一聖藥也。當託人在奉天小西關祠堂過（瑞有氏藥行）購服一打果然有效。又連服兩打完全除根。蒙與京王[illegible]事之錢務者之贈。飲水思源瑞有氏大醫生黑色補丸之所賜也特來函感謝。

敝于海民鞠躬

購者注意謹防假冒

有上海瑞有氏藥行並瑞有氏大醫生爲眞無有此字樣者即是假的

瑞有氏黑色補丸專治男女貧血 五癆七傷 氣虛咳嗽先天不足後天虧損 少年破身太早 夜夢滑精 常出涼汗 精嗣冷精清 子艱難 自汗盜汗 腰腹痠疼形容枯瘦 小便夜多 年久的白濁 或婦女之白帶及年久不受孕 凡由腎虛發生各症 服之非常有效 強精固腎 如無病常服體質强壯 精神充足 永保無腎虧之虞 每打大洋十元 半打五元外埠函購郵費在內 各大埠設有分行 各大藥房凡經售西藥者均有出售

上海英租界福州八十二號 瑞有氏藥行
奉天小西關祠堂對過 瑞有氏藥行

獅子牌牙粉

雖潔麗齒之者
或污濁黑齒
黃色齒以及
茶色齒之者
均請使用獅子牌
牙粉可也

獅子牌牙粉對於牙粉之理想的條件完全俱備之牙粉也若使用此牙粉恒防虫牙勿論尤增齒牙益美光澤或污牙帶色之齒毫不傷齒質最自然的方法完全消除其污色及附屬物永復其天然之美色矣

新製品 美麗

十號罐入 「金十錢」

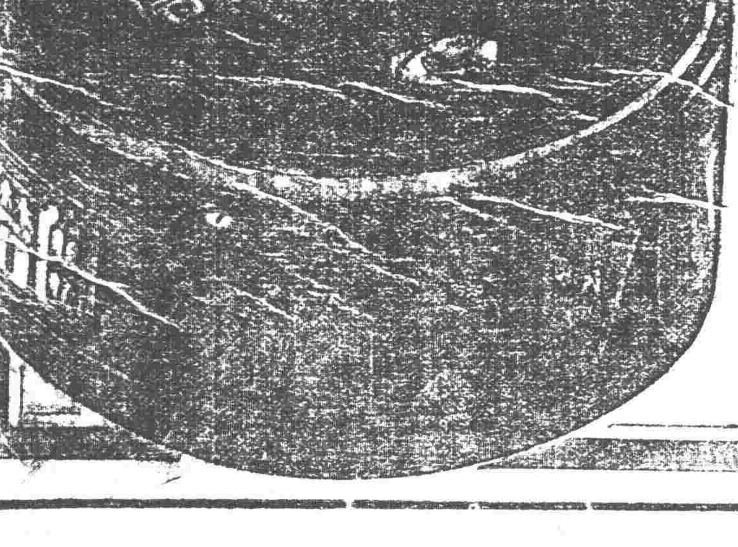

東三省官銀總號廣告

本銀號資本總額奉大洋二千萬元東省重要地點及京津申各地設均有分號及通匯機關專辦匯兌押匯抵押放欵貼現放欵保證放欵以及收受定期活期各種存欵并設有倉庫以備堆存押欵貨物利息匯水無不公允辦事手續異常敏捷凡蒙惠顧無任歡迎茲將總分號營業要目列載於後●甲匯兌 本大洋匯兌券免費通匯地點

奉天▲東豐▲通遼▲通化▲興京▲綏中▲柳河▲寬甸▲洮南▲彰武▲新立屯▲新民▲法庫▲興城▲蓋平▲遼源▲公主嶺▲山城鎮▲開原▲泡子屯▲北鎮▲盤山▲西安▲海龍▲本溪▲台安▲鳳城▲錦西▲西豐▲海城▲臨江▲輝南▲岫岩▲遼陽▲黑山▲錦縣▲義縣▲莊河▲八面城▲撫松▲安東▲鐵嶺▲營口▲四平街▲郭家店▲桓仁▲昌圖▲遼中▲復縣▲撫順▲吉林▲長春▲延吉▲哈爾濱道裏▲哈爾濱道外▲寧安▲下九台▲黑龍江▲安達站▲綏化▲開通▲雙山▲一面坡▲呼蘭▲開原城內▲雙城▲昌黎縣▲留守營

○上列地點如係匯票概免收費至於電匯手續不同匯水電費臨時商定免費匯欵只收公濟平市錢號鋼元票如交他行發行之…兌券每元加鈿一元

○本哈爾濱現大洋券免費通匯地點 ○奉天▲吉林▼長春▲哈爾濱道裡▲哈爾濱道外▲延吉▲寧安▲黑龍江▲黑河▲下九台▲海拉爾▲安達站▲綏化▲呼蘭 ○本哈爾濱現大洋券並得在下列各處匯兌京津申銀洋欵項其…水行市臨時商定

乙、押匯辦理押匯各地點 奉天▲營口▲開原▲錦縣▲安東▲鐵嶺▲四平街▲海城○遼陽○新民○通遼遼源 ○公主嶺○范家屯○大連○吉林○長春○哈爾濱道裡道外○黑河○天津○上海○八面城

丙、各種放欵總分號均可商作放欵 奉天○營口○開源縣○公主嶺○四平街○鐵嶺○新民○海城○遼源 遼陽○通遼○錦縣○安東○范家屯○吉林○長春○延吉

丁、各種存欵收受定存各地點 哈爾濱道裡○道外○黑河○黑龍江○海拉爾○安達站

戊、倉庫設有倉庫各地點 奉天○營口○公主嶺○海城○長春○哈爾濱

▷大石橋 [illegible]
▷奉安 [illegible]
▷金福 [illegible]
▷奉京 [illegible]
▷四洮 [illegible]
▷吉長 [illegible]
▷東省 ▲由滿洲里到哈爾濱 ▲由哈爾濱到海參崴站 [illegible]
▷長哈 [illegible]

神皐雜俎

歡迎投稿

筆記

文藝叢考再編 (陶明濬)

宗經

百家腾躍。終入環內者。□予百家之書雖多。終不出六經範圍之內。□百家之說紛雜。□終在六經包容之中。□其必徵諸百家之說。不許其有一言之異。□一事之岐也。□則乎六經之宮且大。□非百家之所能踰。□如水月□□。□不□日月。□水雖大□不能深於江海也。[illegible]

[illegible]

談叢

徐冠堂先生略傳 (續)

[illegible]

藝談

說歲暮聯歡會 (小大)

[illegible]

公之□前。雅愛玉皇山之名勝。應之山泉。宮志□□。復發起□辦公理骨其地。以慰其魂。遂浮厝於山之□舘百日大祭。並邀各界名流賢襄。以成其禮。哲嗣不忘。延聘邑紳徐煥章先生。爲公□禮祭成主。屆時無□□步長□□□□者。都□百人。[illegible]

遺憾。便是在責任上。也有好多難辭之咎。在我雖是不學無術思想簡陋的人。但我在當先辦理這個文學研究會。是和幾個友人辦理美術研究社。有同一的旨趣。同一的精神。只要愛美。諸和國畫的人。都能德長增高。便算是美術□了步。文學不曾□□。大家都能苟日新。日日新。又日新。[illegible]

閒話

醉生的氣話 (醉生)

[illegible]

憾與所思不同心。不患相見稀與海內有知己天涯若比鄰。「用青春的血。澆灌藝的花」文學是時代的嘶叫。「李白斗酒詩百篇」沒有酒兒喫餅乾與我們喫餅乾。就是合英国□□「□時一盃茶」[illegible]

社會問題研究 (四)

中等階級之破滅 及將來之慘象 (儒)

中等階級之不能上躋於貴族。或無上躋之機會者。與終日長吁。惟生活是虞。[illegible]

[illegible]

晚也。(□完)

文苑

安山道中經舊戰場口占寄感 (□□□)

[illegible]

男兒好身手

廣告

改委珠河縣分舘經理啟事

逕啟者本報珠河分舘前經理人□□精一因有他事羈身不能□行辦理現經本社另委陳國棟君爲該分舘經理人嗣後凡各界諸君訂閱本報及刊登廣告者仍就近向陳君接洽□再所有前經理周君個人負責清理與陳君無干合併聲明

盛京時報營業部啓

新委富拉爾基分舘

[illegible]

盛京時報營業部啓

樺川縣分舘啟事

[illegible]

安東分舘遷移啟事

[illegible]

改委四洮分舘

[illegible]

本社緊要啟事

[illegible]

門永洋行

RADIO

奉天日站浪速通七

[illegible]

正隆銀行 奉天浪速通支店

(日電話四五五五・一六一五・〇六八〇)

小西關派出所西小關朝鮮銀行西

華電話七二號 日電話二五番

取締役 安田善四郎

通江口分舘啟事

[illegible]

奉天 有喊洋行

新到

新式白金表 砝藍戒指 打簧表 瓦式表 八件表 各種美國表

眞茶晶水眼鏡 磁樓鐘 砝藍鐘 大桶子鐘 五音鐘 天文鐘 五彩砝藍花瓶

電話 總局二一七二號

住址 城內鐘樓南路西

奉天 義川海外貿易公司

地址日站千代田通三十六號

Lok. Serie A¾ №751-800

本公司代理德國著名機關車美國頭等工廠及一切橋梁鋼軌材料如蒙交貨鐵路迅速不勝歡迎購詢之至

奉天邊業銀行廣告

逕啟者本行前發行之奉天地名現大洋兌換券早在津奉兩處現今奉行兌現並委代兌處四處各界人士如存有本券希即就近照兌可也此佈

行址 奉天大南門裡路西德隆店胡同

代兌處 奉天大西門裡 商業銀行

代兌處 奉天大東關大街 東記絲房

代兌處 奉天大北關下頭 福勝公

代兌處 奉天小西門裡 益和永

奉海鐵路工程局

日起實行開辦所有一切設施均已準備完竣便捷迅速敬希週知詳細請逕向本局車務處詢問或就近詢問各站長可也特此廣告

爲廣告事本路與京奉鐵路商妥客貨聯運約於本年十二月二十五

奉天黑龍江昌昂洮間開行旅客直達特別快車廣告

爲廣告事茲爲便利三省交通起見經京奉四洮洮昂齊克四路協議舉行長途聯運特定於十二月三日起由奉天至黑龍江昂昂溪間開行旅客直達特別快車每次列車均備有頭二三等客車餵車臥車等長途旅客旅行極便利惟所有旅客貨物均可直通手續簡單並予以特別優待券實用執照免費等不征收乘客車加價費現因通車伊始暫不收費旅客中途概不換車特別快車時刻表於左特此廣告

京奉鐵路局 四洮鐵路局 洮昂鐵路局 齊克鐵路局 全啓

奉天至黑龍江昂昂溪間旅客運運聯直達

行開日四一期星每	次車	八 二 一 (七二四)
奉天	開	下午九點十分
四洮南站	到 開	下午一點五十五分 下午二點
鄭家屯	到 開	下午五點十五分 下午六點
通遼	到 開	上午十二點 上午一點
洮南東站	到 開	上午一點 上午十一點十分
昂昂溪	到	下午九點三〇分

行開日六三期星每	次車	四 二 八 (一二七)
昂昂溪	開	下午二點
洮南東站	到 開	下午十點二十分 下午十點五十五分
洮南南站	到 開	下午十點三十分 下午十二點
鄭家屯	到 開	上午六點二十分 上午七點十五分
通遼	到 開	上午十點五十分 上午十二點
打虎山	到 開	下午十二點二十分 下午十二點〇三分
奉天	到	上午四點四十分

(註明) 右列時刻以京奉三次四次車行由打虎山至通遼接由北京赴黑龍江可通京奉車至大虎山換乘北頂快車直達昂昂溪由黑龍江赴北京者可由大虎山換乘京奉四次車直達北京

洮南站特別注意換車地點

皮貨大減價三星期按碼八五扣諸君注意莫錯過機會

本號在日本站創立門檀因發達營業起見春季各種細皮灘羊羊皮格外多帶以備暢銷不略各界主顧不悉小號對與主顧特別親近克己雖則言不二價亦是與衆不同特別價廉定與買主便利現今存貨太多提倡廣銷言而有信諸君快來買便宜貨眞是意想不到狐狸腿狐狸大皮換四五六七八十元可買一件莫錯此機會也

日本站千代田通五番地

寶昌隆輕裘社會啓

市房出售

茲有坐落南滿路開原驛前大街七十九號市房一處地當衝要爲商業中心臨街門面高爽壯麗後連退身住房計約瓦房七十餘間均係最新建築寬敞堅固附有鍋爐煖氣管等設備完全兩號樓均可適用現擬價出售各界諸君有願置產者幸乞注意勿失之交臂也此啓 房主人啓

(接洽處)奉天大西門裏辛尾胡同立興帆布工廠面洽或通函均可

敬啟者敝號前爲王興公司事務便利合刊報端互執一理勢將訟庭訟乃經調人孟樹文李隆軒馬文齋韓敬文首體賢老廣隆韓敬武起見宇道連富高孟九吳允昇等出頭調解雙方誼求既往從此和息所有王興公司一切事項均歸郝玉一人經理田玉情願脫離關係將遺各文字帳結清和平解決除由田玉向各該路局解除前呈外自今日起彼此解除合同所有以後玉興公司一切事項歸郝玉一人經理田玉情願脫離關係特此登報合併聲明

敝人郝玉 田玉 謹啓

介紹良醫良藥

北風起氣候驟寒一般體虛肺弱之人感而患咳者極衆苟不經心治療咳久震傷喉嚨肺葉等部始而聲嘶繼則咳血哮喘肺炎肺癆等重患發生則性命堪虞矣

利亞保肺露

專能清痰順氣止嗽平喘藥味芳香甜美婦孺皆樂服之

定價每瓶大洋一元

奉天總發行所大西關小西門路南

利亞藥房

奉天城內分發行所 五洲大藥房 大成大藥房

再啓者本號現聘名醫奚禮斯大夫除星期與節令日停診外餘則每日下午二至四時在本號樓下應診

利亞藥房謹啓

生乳奇藥 人造乳

(□)

永年西藥房監製發行

注意

本號近到五腰新江菜貨美價廉如有賜顧者即請函講或面議不勝歡迎之至

大連市寺内通

永記棧啓

電話長六二四四番

何必常患
背痛

五十年之成績

第威德製藥公司曾經獲全球五十餘年百試百驗之成績・遂敢擔保凡患
背痛　腰酸　風濕　骨痛　骨節筋骨疼痛　遺精　便濁　小便赤熱　小便短少　膀胱便溺等症者・一服第威德補腎丸・立即愈好。

此丸在中國全國飽受各界讚賞・成績驚人無比・因彼業所患病症・雖經他藥醫治・皆無能為力・服第威德補腎丸後・即獲愈好・請即向東三省獨家經理營口源來盛洋行或貴處藥房購用・閣下亦能獲此同樣效果也。

第威德補腎丸

三次與一次

人俱知一日三餐為維持生命計不知一日一便亦為維持生命計也苟便秘則有進而無出血液遂因之而濁頭痛頭暈嘔逆口臭諸症亦因之而蜂起矣清導丸為和平利便之良藥睡時一劑醒時一便一日一次無致間斷斯有進有出健全可常保矣　四川豐都非郵局安道今君來書云鄙人因素患便秘以致精神缺乏腦力虛弱筋力酸軟等症迨後購服清導丸一瓶即覺大便通利精神復原諸症悉退此丸真有藥到病除之功效也如貴處無處購買即寄郵票大洋六角至上海江西路六十號韋廉士醫生藥局原班郵奉清導丸一瓶郵力在內每六瓶大洋三元

尊夫人是否賢慧
若然請保持她的賢慧若不然可使她賢慧
韋廉士大醫生紅色補丸可助君達此目的

婦女之職務除少數人外大抵總以生育子女治理家務為唯一之目標然而談何容易非有強健之腦筋強固之血液將見百病叢生日見[illegible]病雖欲賢慧亦徒喚[illegible]心有餘而力不足矣故婦女之不能盡職而致其賢慧之名者非直不賢慧乃無力行其賢慧之志者居其多數耳當此之時惟有服用韋廉士大醫生紅色補丸可以強其身而竟其志也

江西南昌府小金台十九號義務女校教員許壽仁君來書云「內子體素強健近以生產過多兼之治理家務操勞過度遂致面黃肌瘦經水不調腰酸背痛飲食日減雖延名醫診治乃卒無一效舉家咸以為憂後從友人之勸投以韋廉士大醫生紅色補丸不久面色頓佳飲、增進腰背不[illegible]經期[illegible]疾現在身體較昔強壯甚多均能治理有條裕矣」韋廉士大醫生紅色補丸乃天下馳名補血補腦之聖藥不特可治婦科各症為婦人一生之良友亦為老幼男子患腦弱或疾病而不能盡男子之職者無上良藥焉

價目每一瓶大洋一元五角　六瓶大洋八元　總發行韋廉士醫生藥局　上海江西路六十號

各西藥房均有代售或直向本局函購郵費不取郵票收用

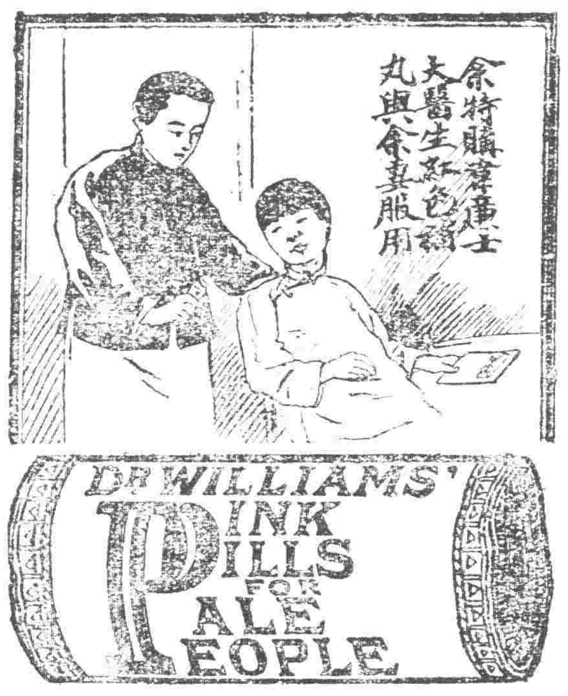

本公司鐘表眼鏡久已風行全球國內聯號多至六十八家凡購本公司鐘表均得携向各埠聯號免費修理今有新到大批花色各貨定價低廉品質高上各界同胞盍速惠顧

奉天　亨得利　老公司大西門裡　新公司城內中街

東洋唯一之專門嬰孩發散靈藥

THE OIN 歐音

主治　▲中寒　▲發燒　▲百日咳嗽　▲冬瘟　▲疹子　▲肺炎　其他所有一切熱病殊奏奇效

特徵　配合昂貴新式藥材　絕無副作用、服用容易

發售處　大阪・東京　丹平商會藥房

總經理　大連浪速町　日本賣藥株式會社

藥價　二十錢、五十錢、一圓　中外各藥房均有代售

理想的常用香皂

一、品質純良絕對不使肌膚粗裂
一、保護皮膚美艷與增進健康
一、物美價廉且得耐久使用

九重綠香皂

美國製農業用機具

收獲用機具
推米機（精米機）
剝皮機（玄米機）
打稻機（稻扱機）
草繩機

合名會社　藤田洋行　奉天浪速通

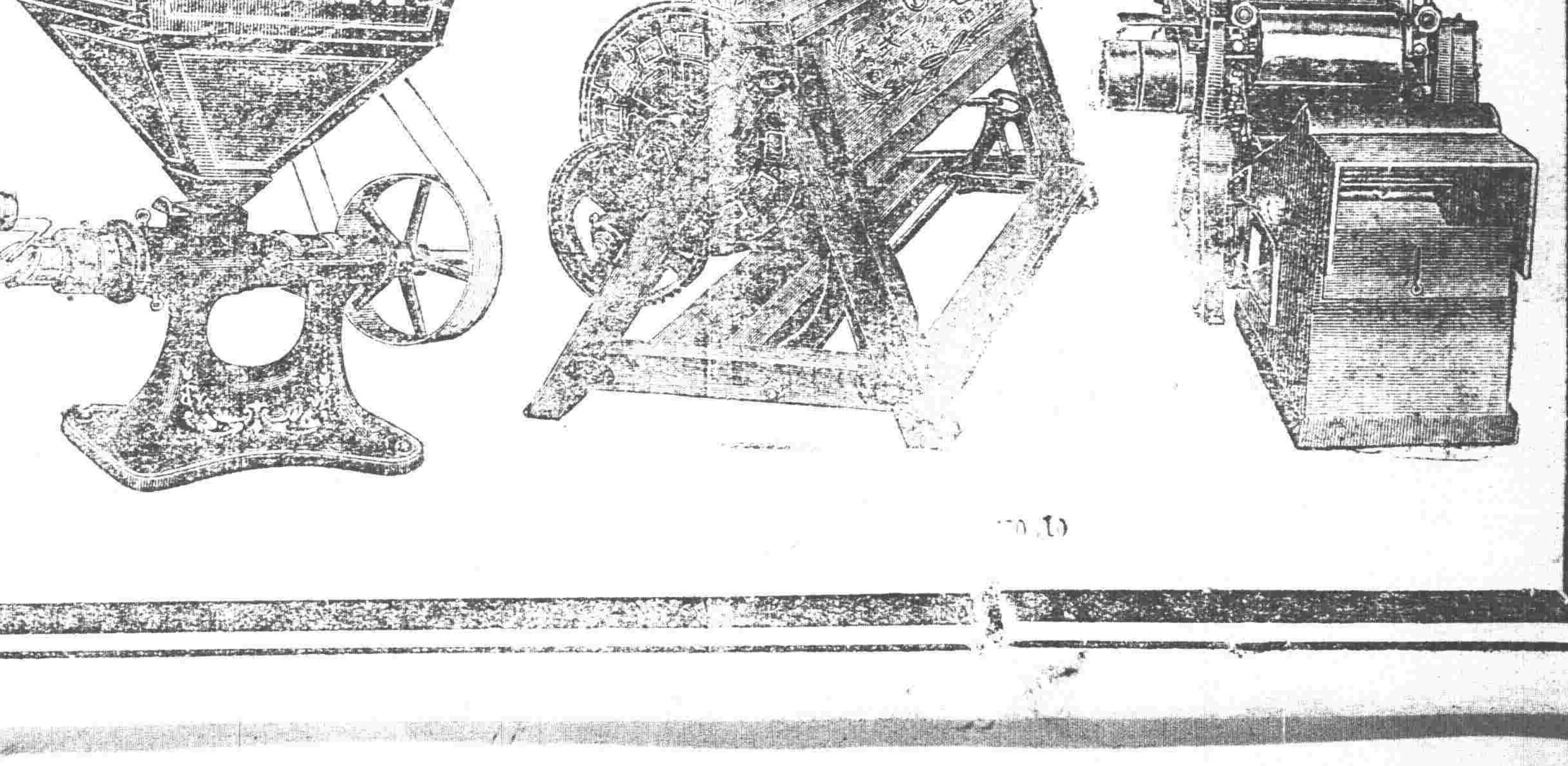

滿鐵 大連開 周水子 金州 熊岳城 大石橋 海城 湯崗子 遼陽 蘇家屯 奉天到 奉天開 鐵嶺 開原 四平街 公主嶺 長春到 長春開 公主嶺 四平街 開原 鐵嶺 奉天到 奉天開 蘇家屯 遼陽 湯崗子 海城 大石橋 熊岳城 金州 周水子 大連到